— Simultaneamente com a partida do ministro das Relações Exteriores do Brasil, sr. Afranio de Mello Franco, o secretario de Estado norte-Americano, sr. Cordell Hull, fez a seguinte declaração: "Em todas as coisas que dizem respeito a um trabalho de construcção que foram aqui realizadas, seja no ter[illegible] da economia, os esforços desempenhados por Sua Ex. o ministro das Relações Exteriores do Brasil, dr. Afranio de Mello Franco, foram [illegible] S. ex. foi um guia de um valor notavel, não obstante a sua modestia, em todos os conselhos em que se originaram e em que foram levad[illegible] [illegible]presentadas no terreno constructivo.

Bibliotheca Nacional
Av. Rio Branco

"No grande trabalho de formular essas propostas de maneira concreta e de conduzil-as através da conferencia, a opinião de s. ex. fez-se indispensavel e foi enorme o auxilio que obtivemos da cooperação do sr. Mello Franco, como de outros membros da delegação do Brasil.

"Penso que tanto elle como seu governo são altamente merecedores deste testemunho a um serviço, que é tão necessario nesta conferencia como o de qualquer outra nação.

"Jámais encontrei nesta Conferencia ou na de Londres um typo de estadista que reunisse tanta habilidade, tanto desinteresse e tanta elevação como o dr. Mello Franco.

12 PAGINAS

Diario Carioca

Fundador: J. E. DE MACEDO SOARES

100 REIS

Anno VI — Numero 1.654 | Rio de Janeiro, Sabbado, 23 de Dezembro de 1933 | Praça Tiradentes n.° 77

O Chanceller Mello Franco

Sr. Afranio de Mello Franco

O chanceller Mello Franco regressa hoje ao paiz, vindo de chefiar a delegação brasileira á Conferencia Pan-Americana reunida em Montevidéo.

As numerosas e significaticas manifestações de respeito, sympathia e admiração que o nosso illustre ministro das Relações Exteriores recebeu na capital do Uruguay culminaram nas excepcionalmente honrosas declarações do sr. Cordell Hull. Transcrevemos, no alto desta pagina, as grandes palavras do secretario de Estado americano, mas queremos que fiquem consignadas nesta columna as que resumem os conceitos do chefe da delegação dos Estados Unidos: — "Jamais encontrei nesta Conferencia ou na de Londres um typo de estadista que reunisse tanta habilidade, tanto desinteresse e tanta elevação como o sr. Mello Franco."

A nossa azeda interpretação da vida nos distancia de nos fazermos justiça, nos indispõe contra a benevolencia, nos desanima deante de tudo que é nosso. Dessa attitude negativa tão infecunda e tão infeliz, algumas vezes nos tira — mas por pouco tempo — uma palavra de estimulo ou de confiança, saida de boca estrangeira.

Na verdade, o juizo que o sr. Cordell Hull externou sobre o sr. Mello Franco é justo e exacto. Por sua larga intelligencia, vasta cultura, desinteresse patriotico, elevação de sentimentos e illibada honradez, o sr Mello Franco é, no nosso, e seria em qualquer dos maiores paizes do mundo, uma personalidade eminente, um alto expoente de civilização, uma das figuras mais expressivas do scenario politico.

O sr. Mello Franco não é, evidentemente, uma improvização do tumulto revolucionario, mas pela sua formação intellectual ninguem melhor do que elle estava preparado para a renovação dos nossos ideaes politicos, poucos acudiram com tanta sinceridade ao appello da Revolução em marcha, nenhum se preparou com tantos soffrimentos para o triumpho de suas esperanças.

O endossante autorizado do Governo Provisorio perante o mundo, nos dias incertos de sua installação, foi o antigo membro da Commissão dos Cinco no Conselho da Sociedade das Nações. Devemos ao valimento internacional do sr. Mello Franco, o reconhecimento fulminante do novo regime. Devemos-lhe, do mesmo modo, a confiança e o respeito que jamais faltaram ao Brasil e ao Governo Provisorio nos tres annos amargurados de poderes discricionarios.

O sr. Getulio Vargas, em meio de suas espantosas atribulações, sempre encontrou no Itamaraty uma Ilha de Serenidade. Nunca se inquietou com uma politica exterior que sempre soube dosar a brandura e a altivez, o sentimento humano e a vigilancia patriotica.

A politica continental do Governo Provisorio, pela sua generosidade, pelo seu idealismo americanista, pela largueza de sua intelligencia historica, está dando ao nosso paiz um prestigio que será, vindo de fóra, justiça; mas que aqui dentro é uma revelação, espancando as nevoas do nosso pessimismo inveterado.

Não ha politica mais leal que a do Itamaraty neste momento, nem mais sinceramente accorde com os sentimentos nacionaes. O Brasil não quer apenas a paz continental. Deseja a fraternidade americana. Não tem ciumes nem cuidados com a riqueza, a prosperidade e a grandeza das nações vizinhas. Quer tambem, por sua vez, ser rico, prospero e grande, sem despeitos nem invejas alheias.

Comparando a nossa com algumas das mais antigas e civilizadas sociedades do mundo, verificamos que muitos brasileiros vivos supportariam confronto com as mais illustres figuras estrangeiras. Entretanto, se tivessemos de sopesar cuidadosamente os qualificativos, a ninguem entre nós caberia o de "eminente" como ao sr. Mello Franco.

O grande nome que usa, a longa carreira na diplomacia, nas lides juridicas e na politica, a nomeada que conquistou no paiz e no exterior, o cabedal de experiencia que adquiriu, a modestia, a honradez, a força de caracter, o admiravel patriotismo — todo esse extraordinario conjunto de qualidades e virtudes dão realmente ao sr. Mello Franco a eminencia que o paiz todo lhe reconhece, num preito de verdadeira admiração.

J. E. de MACEDO SOARES

DEFENDA-SE DO CALOR...

"A CAPITAL"

lhe venderá barato e a credito bonitos costumes para o VERÃO :

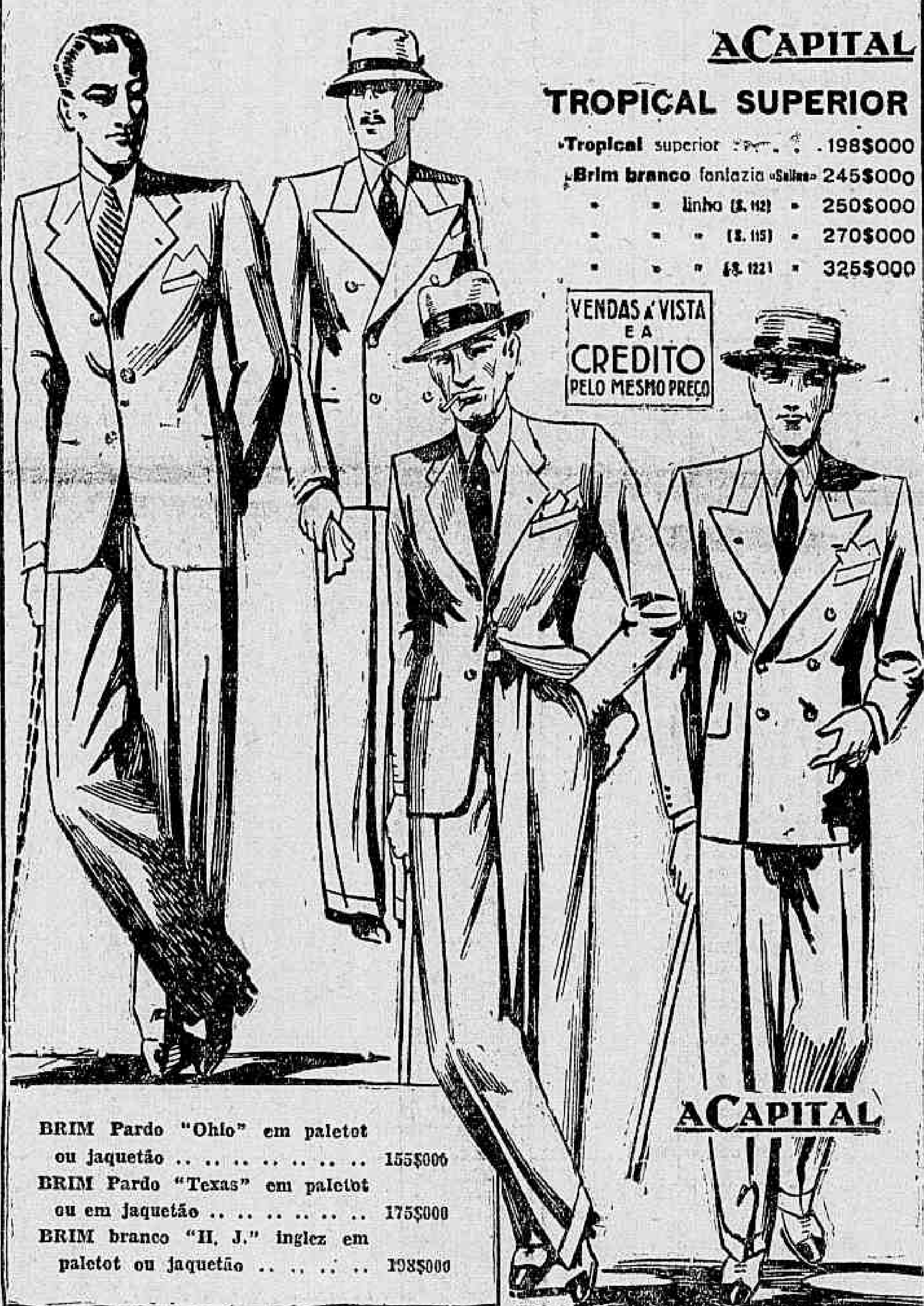

Estiveram em São Paulo os Ministros do Exterior do Brasil e do Mexico

S. PAULO, 22 (Da Succursal do DIARIO CARIOCA, pelo telephone) — De passagem por Santos vieram a esta capital o sr. Afranio de Mello Franco e o ministro das Relações Exteriores do Mexico. SS. excias. visitaram os pontos principaes da cidade sendo recebidos pelo dr. Armando de Salles de Oliveira, Interventor Federal. Os illustres visitantes regressaram a Santos de onde partirão para o Rio de Janeiro.

O novo commandante da Força Publica de S. Paulo

S. PAULO, 22 (Da Succursal do DIARIO CARIOCA, pelo telephone) — Por acto do Interventor Federal no Estado, foi nomeado para commandante da Força Publica, o coronel Pedra, do Exercito.

Lindbergh Offereceu o Seu Avião ao Museu de Historia Natural

NOVA YORK, 22 (Havas) — O coronel Lindbergh e sua esposa offereceram ao Museu de Historia Natural o monoplano em que effectuaram a sua viagem de estudos, correndo o percurso de 35.500 kilometros.

"A SÃO PAULO" Companhia Nacional de Seguros de Vida

SUCCURSAL NESTA CAPITAL, AVENIDA RIO BRANCO N.° 131 1.° ANDAR

Directores: — DR. JOSE' MARIA WHITAKER
DR. ERASMO T. DE ASSUMPÇÃO
DR. J. C. DE MACEDO SOARES

A Questão do Chaco

GENEBRA, 22 (Havas) — O representante da Bolivia junto á Sociedade das Nações, sr. Costa du Rels, enviou a Genebra um protesto contra certas operações militares que, segundo affirma, foram effectuadas pelas tropas paraguayas não obstante o armisticio estabelecido entre as duas partes.

Sabe-se que será consignado por escripto o recebimento do protesto boliviano.

MONTEVIDE'O, 22 (Havas) — Nos meios bem informados assegura-se que as principaes personalidades da Conferencia Pan-Americana vão telegraphar aos presidentes do Paraguay e da Bolivia pedindo-lhes que dêm o seu beneplacito á Sociedade das Nações afim de que a Commissão do Chaco nomeie uma sub-commissão para proceder a inquerito sobre as accusações bolivianas, segundo as quaes as tropas paraguayas teriam atacado depois de estabelecido o armisticio entre as duas partes.

UM COMMUNICADO AO PRESIDENTE TERRA

MONTEVIDEO, 22 (Havas) — A delegação da Bolivia communicou ao presidente Gabriel Terra que o seu paiz acceitava a suggestão para designação de uma commissão de inquerito afim de apurar os ultimos acontecimentos do Chaco.

Actos do Chefe do Governo Provisorio

ACTOS DO CHEFE DO GOVERNO PROVISORIO

O sr. Getulio Vargas, chefe do Governo, assignou, hontem, os seguintes:

NA PASTA DA JUSTIÇA

Exonerando o bacharel Camillo Raul Prates, do logar de official, em commissão da secretaria do Tribunal Eleitoral do Districto Federal, por ter sido nomeado para outro cargo; e nomeando, o director geral da Imprensa Nacional, em disponibilidade, bacharel Eugenio Gracie Catta Preta, em commissão, para o referido cargo de official da secretaria do Tribunal Eleitoral do Districto Federal.

NA PASTA DO EXTERIOR

Transferindo o consul de segunda classe Edgard Rangel do Monte, do corpo consular para o diplomatico, na qualidade de segundo secretario de Legação; e o segundo secretario da Legação João de Avellar Magalhães Calvet, do corpo diplomatico para o consular, na qualidade de consul de segunda classe.

NA PASTA DA FAZENDA

Nomeando, em commissão, Raymundo Mendes Sobral, delegado do Governo Provisorio junto á liquidação do Banco do Espirito Santo.

NA PASTA DA VIAÇÃO

Concedendo o abatimento de 50%, sobre as taxas postaes de folhetos ou almanack de propaganda, calculado em relação ao peso total da expedição, podendo o pagamento correspondente ser feito pelo regime de taxa previa, por meio de guia.

NA PASTA DA MARINHA

Nomeando o capitão de corveta Pio da Rocha Pombo para commandante do contra-torpedeiro "Pará"; o capitão de corveta Manoel Roberto de Castilho, para capitão dos portos de Matto Grosso; o capitão de corveta Pedro de Souza Lobo para commandante do contra-torpedeiro "Parahyba"; Paulo de Freitas Persis e Saul de Menezes Murias para segundos tenentes contadores navaes, e segundo tenente patrão mór o mestre do corpo de sub-officiaes da Armada Caetano Marchesini.

Promovendo a 2º tenente, no Corpo de Fuzileiros Navaes, os primeiros sargentos José Benicio Alves, Candido da Costa Ragão e Oswaldo Barbosa de Souza.

Concedendo reforma aos terceiros sargentos, marinheiros nacionaes Herculiano José dos Santos e Antonio José Coutinho.

Promovendo, no Corpo de Patrões Mores, por antiguidade, a capitão-tenente, o 1º tenente Antonio Martins Barbosa e a 1º tenente, por merecimento, o 2º tenente Severino Alves Affonso.

Promovendo: no quadro de pharmaceuticos, a capitão de mar e guerra, por merecimento, o graduado Egas Muniz B de Menezes e Aragão; a capitão de fragata, por antiguidade, o de corveta Julio Cesar Machado da Fonseca; a capitão de corveta, por merecimento, o capitão-tenente Eurico de Brito Figueiredo; no corpo de intendentes navaes, a capitão de corveta, por merecimento, o capitão-tenente Gastão Marques de Carvalho Oliveira; a capitão-tenente, por antiguidade, o 1º tenente Adherbal Marques da Cruz e a 1º tenente, por antiguidade, o 2º tenente Nelson Alves da Graça Mello

Nomeando professores de ensino elementar da Marinha, os auxiliares José Braz Coqueiro Aranha e Arthur Celso Aranha.

Transferindo para o corpo de Fuzileiros Navaes o capitão-tenente Rubens Constant de Magalhães Serejo, e o capitão-tenente Luiz Clovis de Oliveira.

Promovendo no Q. M., a capitães de corveta, por merecimento, os capitães-tenentes Heitor Alves da Trindade e José Gutierres Simas, e por antiguidade, o capitão-tenente Paulo Fernandes Machado, e a capitão-tenente, extraordinario, Francisco de Assis Torres Gomes; e a capitão-tenente, por antiguidade, os primeiros tenentes Isaac Luiz da Cunha Junior, Horton Demaria Betteux e Antonio Junqueira Giovanni.

Transferindo para a reserva de primeira classe o capitão de mar e guerra do corpo de pharmaceutico, chimico, Augusto de Queiroz Lopes, conforme pediu.

Nomeando o capitão de mar e guerra Raymundo de Mello Braga de Mendonça, para commandante da primeira divisão naval, e capitão de mar e guerra Oscar de Souza Spinola, para commandante da segunda divisão naval; e o capitão de mar e guerra Dario Paes Leme de Castro para director militar do Arsenal de Marinha do Rio de Janeiro.

Exonerando o capitão de mar e guerra Oscar de Souza Spinola de commandante do corpo de Marinheiros Nacionaes; o capitão de mar e guerra Tacito Reis de Moraes Rego de commandante da segunda divisão naval, o capitão de mar e guerra Raymundo Mello Braga de Mendonça, de capitão dos portos do Districto Federal: o capitão de mar e guerra Dario Paes Leme de Castro de commandante da primeira divisão naval; o capitão de fragata Benedicto Ferreira Goulart de director militar do Arsenal de Marinha desta capital; o capitão de corveta Carlos Frederico de Noronha Filho de commandante do contra-torpedeiro "Pará"; o capitão de corveta Jeronymo Francisco Gonçalves de commandante do contra-torpedeiro "Parahyba"; o capitão de corveta Ernesto de Araujo, de capitão dos portos de Matto Grosso; o capitão-tenente Heitor Baptista Coelho de commandante do submarino F-5; o capitão-tenente Francisco Cavalcanti de Albuquerque, de commandante do submarino "F-3". o capitão-tenente Jorge do Paço Mattoso Maia, de commandante do submarino "F-1".

Nomeando o 1º sargento Salviano Ferreira da Cruz para sub-official da Armada, sendo incluido no quadro de Mergulhadores; e Felippe Caldeira e Rousseau Leão Castello, para alumnos pensionistas do Hospital Central de Marinha.

NA PASTA DA GUERRA

Dando as seguintes novas denominações ás varias escolas do Exercito, a partir de 1º de janeiro: Escola Technica do Exercito á Escola de Engenharia Militar; Escola de Intendencia do Exercito, á Escola de Intendencia; Escola de Saude do Exercito, á Escola de Applicação do Serviço de Saude, e Escola de Veterinaria do Exercito, á Escola de Applicação do Serviço de Veterinaria.

Nomeando primeiros tenentes medicos, os seguintes medicos approvados no curso respectivo da Escola de Applicação do Serviço de Saude: drs. Tulino Barbedo de Cervora Botelho, Carlos de Palua Chaves, Nelson Bandeira de Mello, Saulo Theodoro Pereira de Mello, Benjamin Rodrigues, Francisco de Paula Chaves, João Elent, Mario Moreira Madureira, Olivio Vieira Filho, José Maria de Araujo Saraiva, Moacyr Dias, Antonio Paulino Teixeira de Freitas, Alfredo Gomes da Fonseca, Candido Medeiros de Hollanda Cavalcanti, Godofredo da Costa Freitas, João Maliceski Junior, Thiers Rodrigues de Almeida, Oliveiro Antonio Salles, Emmanuel Pedrosa, Conrado Nestor Chultz, Antonio de Carvalho, Virgilio Serrano Baldino, Nelson Corrêa de Sá e Benevides, Odalto Barros Smith, Francisco Borges de Farias, Humberto de Albuquerque Martins Pereira, Tito Ascoli de Oliva Maia, Adhemar Bandeira, Aristides Atahyde Junior, João Saleiro Pitão, Sebastião Braga, Joaquim Gomes de Souza e Oswaldo Villar Ribeiro Dantas.

Transferindo, na infantaria, o capitão Raymundo Villaronga Fontenelli, da primeira companhia do 4º regimento para a segunda do 29º de caçadores, na artilharia, o tenente-coronel Carlos de Oliveira Duro, do 5º regimento montado para o 3º grupo de dorso, em Porto Alegre; e na cavallaria, o capitão Rachael Pinto de Azambuja Netto, do esquadrão extranumerario para o de metralhadoras e deste para aquelle, o capitão Antonio Moreira de Abreu Fialho, ambos no 7º regimento independente, em Livramento.

Classificando na engenharia, o capitão Adalardo Fialho, na 3ª companhia do batalhão, na Villa Militar; e na aviação, o capitão Homero Souto de Oliveira, na esquadrilha de treinamento do 5º regimento, em Curityba.

HOJE

2.000 CONTOS

Inteiros	350$000
Meios	175$000
Fracções	17$500
Enveloppe Talisman	175$000

BRINDES

Estão sendo distribuidos, entre outros, ricas carteiras de couro, offerta especial da CASA GUIMARÃES aos seus clientes.

CASA GUIMARÃES, LTDA.
Rua do Ouvidor, 50 - esq. 1.o de Março

Com vistas ao presidente da Caixa Economica

UMA RECTIFICAÇÃO

Com relação a nossa local de hontem, na secção o "Povo Reclama", com o titulo acima, fomos informados pelo sr. Adalberto de Souza, operoso e esforçado chefe da importante e movimentada 'Secção do Pessoal" do prospero instituto de credito Caixa Economica do Rio de Janeiro, que não tem o menor fundamento a queixa feita a este jornal, por alguns faxineiros, relativamente ao atrazo da folha de pagamento, e declarou-nos que taes empregados extra-quadro da Caixa, para não serem despedidos, por uma benevolencia do presidente têm sido aproveitados nas officinas e outros serviços de limpeza naquelle instituto de credito.

Como muitos são transferidos de um serviço para outro, naturalmente que ás folhas têm que ser feitas de accordo com o ponto de frequencia de cada um.

Ahi fica a rectificação.

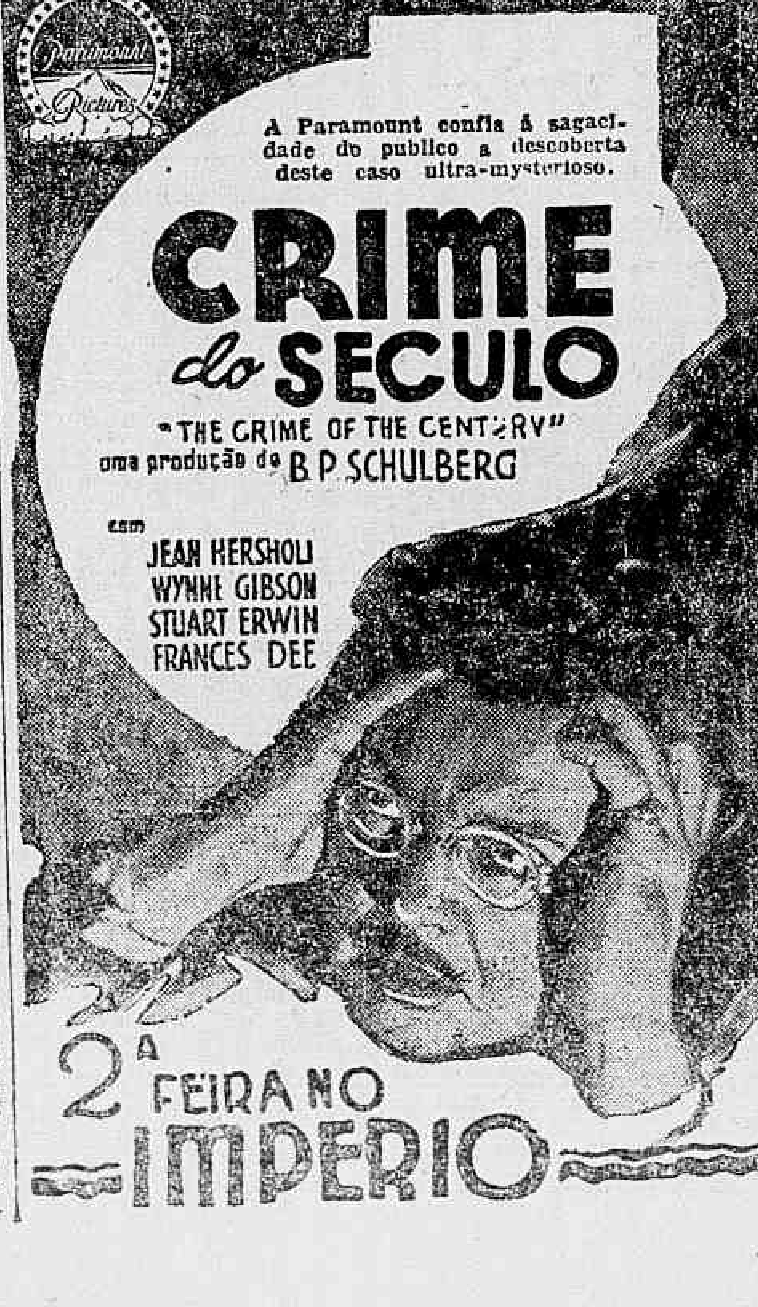

Musica

A PASSAGEM DO 10º ANNIVERSARIO DO CENTRO ARTISTICO MUSICAL

Commemorando o festivo acontecimento que a data de hoje vae marcar na vida da prospera e futurosa agremiação, qual seja o decennio da sua existencia, os dirigentes do Centro Artistico Musical, afim de emprestar-lhe o maior cunho de brilhantismo, farão realizar no salão nobre do Instituto Nacional de Musica, o 109º concerto.

Sua actual directoria está assim organizada:

Presidente — Dr. Pedro José Monteiro Filho.

Vice-presidente — Dr. Emygdio Cabral.

1º secretario — Dr. Numeriano Corrêa de Mello.

2º secretario — Prof. sra. Alcina Navarro de Andrade.

Thesoureiro — Dr. Affonso da Silva Pereira.

Procurador — Dr. Carlos Penna.

Bibliothecario — Carlos Raynsford.

COMMISSÃO FISCAL

Antenor Castro — dr. Jeronymo Francisco Coelho — Antenor F. Rangel.

SUPPLENTES

1º, João Renner — 2º, dr. Aydano de Almeida Corrêa — 3º, Onofre Augusto Pinheiro.

Um bem elaborado programma ficou assim constituido:

1ª PARTE

I — Mendelssohn — Fantasia. Op. 28, para piano — Prof. senhorita Wany Moreira Purbosa.

II — Mozart — La violette — Gluk — O del mio dolce ardor. Puccini — Manon Lescaut, para canto — Professora senhorita Alzira Ribeiro.

III — Falla — Jota Kreisler — a) Liebesleid; b) Tambourin chinois, para violino — Professora senhorita Yolanda Peixoto.

2ª PARTE

IV — Lizzt — Murmurios da Floresta e Dansa dos Gnomos. Oswald — Estudo n. 3 Philipp — Fogos Fatuos Op. 24 n. 3 para piano — Professora senhorita Wany Moreira Barbosa.

V — Alberto Costa — Canto da saudade. Edgardo Guerra — Crepusculo. Carlos Gomes — Schiavo Come serenamente, para piano — Professora senhorita Alzira Ribeiro.

VI — Francisco Braga — Air de Ballet. Hubay - Hullamzó Balaton para violino — Professora senhorita Yolanda Peixoto.

Os acompanhamentos ao piano serão feitos pelo Prof. sr. Mario de Azevedo.

MUSICAS PARA O CARNAVAL

Walfrido Silva, o popularissimo autor de "Chegou a turma bôa", e de outras producções victoriosas no Carnaval carioca já tem prompto o seu stock para o proximo triduo da folia.

Nada menos de cinco producções, quatro sambas e uma marcha, a saber: "Me respeita, ouviu?", "Embaixada do Prazer", "Não ha razão para haver barulho", "Si o samba morrer" e "Abusar do direito de ser bôa".

As duas ultimas são em collaboração. A primeira, com Alcebiades Barcellos e a outra com Murillo Caldas.

Em 1º de janeiro proximo serão lançadas novas producções por este victorioso autor.

Na Faculdade de Direito

A POSSE DO NOVO CATHEDRATICO DR. HERMES LIMA

Realizou-se na Faculdade de Direito, ás 16 horas, a posse do dr. Hermes Lima como professor cathedratico de Introducção á Sciencia do Direito.

O joven professor foi nomeado após brilhante e severo concurso que lhe evidenciou as extraordinarias qualidades de homem de intelligencia e de cultura.

Eram dez os concurrentes. Alguns, conhecidos publicistas, são intellectuaes festejados e prestigiosos. aNtural era, pois, que o fosse do candidato victorioso, dr. Hermes Lima, reunisse, no salão nobre da Faculdade de Direito ,grande numero de pessoas gradas, amigos e admiradores do novo cathedratico.

Saudaram-no, com eloquentes discursos, o director do estabelecimento, dr. Candido de Oliveira Filho, e o professor Leonidas de Rezende.

Agradeceu o professor Hermes Lima com uma singela e formosa oração, que foi a apologia da liberdade do ensino superior e da sua dignidade, não deixando de exprobar as deficiencias da legislação respectiva e as periodicas concessões de exames por decreto.

LIVRARIA ALVES
Livros collegiaes e academicos
RUA DO OUVIDOR, 166.

São Paulo

DEMITTIU-SE O COMMANDANTE DA FORÇA PUBLICA

S. Paulo, 22 (União) — O coronel Alkindar Pires Ferreira deu ao seu pedido de exoneração do cargo de commandante da Força Publica o caracter de irrevogavel.

Espera-se, ainda hoje, a nomeação do seu substituto.

UM COLLEGIAL MORTO POR UM AUTO-CAMINHAO

S. PAULO, 22 (União) — Um auto-caminhão, que transportava na occasião cinco toneladas, atropellou e matou o collegial Antonio Carlos, de 7 annos, filho de Antonio Bento Ferraz.

O chauffeur Romulo Collegari, que dirigia o caminhão, foi preso em flagrante.

O QUE HA NA POLITICA

Os "Leaders" das Bancadas Vão Manifestar-se Sobre o Ante-Projecto Constitucional

QUANDO O MINISTRO JOSE' AMERICO FALARA' NA CONSTITUINTE — UMA ENTREVISTA DO SR. BORGES DE MEDEIROS — UMA NOTA DA BANCADA PROGRESSISTA A' IMPRENSA

No proximo dia 2 de janeiro, vão ter inicio, no gabinete do leader da Assembléa, sr. Oswaldo Aranha, as reuniões dos leaderes de bancadas e de correntes politicas, na Constituinte, afim de assentarem todos os pontos de vista de cada representação em face do ante-projecto constitucional.

Os primeiros leaderes a falar serão os do Acre e Amazonas.

O ministro José Americo falará na Constituinte

O sr. José Americo, interpellado sobre se iria falar na Constituinte, declarou que reservava o seu discurso para quando a Assembléa fosse tomar conhecimento dos actos do Governo.

Nessa occasião, o sr. José Americo fará uma longa exposição sobre os serviços do Ministerio da Viação, com a discriminação de todos os actos praticados, afim de que possa ser, desde logo, interpellado, de viva voz, sobre esses actos, pelos constituintes que tiverem duvidas a respeito de sua approvação.

Uma nota da bancada mineira sobre a reunião de hontem

Reuniu-se, hontem, no Instituto Mineiro de Café, a bancada mineira. A essa reunião deixaram de comparecer varios deputados, inclusive, o sr. Virgilio de Mello Franco.

Findo o "conclave", foi fornecida á imprensa a seguinte nota:

"Aproveitando a sua estadia nesta capital, o sr. Carlos Luz, secretario do Interior do governo de Minas, reuniu os deputados á Assembléa Nacional Constituinte, eleitos pelo Partido Progressista do seu Estado. Estiveram presentes os srs. Antonio Carlos, Augusto de Lima, Celso Machado, Gabriel Passos, Martins Soares, José Maria de Alkimin, João Penido, Odilon Braga, Campos do Amaral, Adelio Maciel, João Heraldo, João Jacques Montandon, Simão da Cunha Vieira Marques, Raul Sa, José Braz; Pandiá Calogeras, Ribeiro Junqueira, Bueno Brandão Filho, Clemente Medrado, Waldomiro Magalhães, Pedro Matta Machado e Aleixo Paraguassu' sendo que alguns destes se fizeram representar. Aberta a sessão, o sr. Antonio Carlos dirigiu uma expressiva saudação aos deputados presentes, dizendo que era com prazer que encontrava a bancada, como sempre, unida, em torno dos altos interesses de Minas, agora entregues a um dos seus antigos componentes o dr. Benedicto Valladares.

Fôra com alegria que verificára, em contacto com os diversos membros da bancada, os propositos patrioticos em que se encontravam, de collaborar dignamente, com o seu governo para maior prestigio de Minas na Federação. As suas palavras eram tambem de cordialidade, a mais completa, pois o sr. interventor federal tinha na mais alta conta todos os seu antigos companheiros de bancada, considerando preciosa ao seu governo a collaboração que esperava merecer de cada um delles.

Frisou, por fim, s. s. que a presente reunião não entrára nos objectivos de sua viagem ao Rio. Mas se sentira no grato dever de aproveitar-se do ensejo para manifestar esses sentimentos do governo de Minas.

O sr. Gabriel Passos tomou a palavra para dizer que, acquiescendo ao convite do secretario do Interior de seu Estado, comparecera á reunião onde acabavam de ouvir a palavra cordial de seu governo e os elevados propositos que os inspiravam. Devia dizer que os sentimentos de cordialidade no momento expressos, tinham sympathica repercussão nos seus sentimentos e que aquelles propositos eram communs a todos os mineiros, porque todos pugnavam pela grandeza de Minas, e que esse estado de espirito commum e permanente era uma garantia de que Minas não se diminuiria em sua pujança. Guardavam todos os collegas a mais grata impressão do convivio tido com o interventor durante o tempo em que fôra parte da bancada. Os votos de todos eram, pois, para que o antigo companheiro fosse, á frente do governo de Minas, um realizador daquelles altos propositos.

Terminada a oração do sr. Gabriel Passos, foi encerrada a reunião, retirando-se o sr. Carlos Luz, que foi acompanhado por todos os presentes até o elevador".

A reunião de hoje da bancada Progressista

O sr. Antonio Carlos, presidente do Partido Progressista Mineiro, convocou a bancada de seu partido na Assembléa Nacional Constituinte para uma reunião, que deverá realizar-se hoje ao meio-dia no Salão de Lavradores, do Instituto Mineiro de Café.

Politica Bahiana

Recebemos a seguinte carta do escriptor Pedro Calmon: — "Rio de Janeiro, 23 de dezembro de 1933 — Sr. redactor do DIARIO CARIOCA" — Na sua apreciada secção politica de hontem tomei conhecimetno de uma noticia, cujo desmentido, o mais cabal possivel, já havia eu dado na vespera, e mcarta que escrevi ao "Correio da Manhã". Diz o seu jornal ter o sr. Homero Pires deputado bahiano, declarado que o autor destas linhas recebeu instrucções do sr. Simões Filho no sentido de serem feitos daqui commentarios deprimentes á bancada da Bahia na Constituinte. E' falso. Não conheço taes instrucções. Não recebi nenhuma carta ou recommendação do illustre director d'A Tarde. Evidentemente se trata de uma intriga politica, que não mereceria maior attenção, não fôra a insistencia com que é divulgada. Seu admirador. — **Pedro Calmon**".

Sr. Borges de Medeiros

Ministros em conferencias no Cattete

No Palacio do Cattete, esteve hontem, em conferencia com o chefe do Governo Provisorio, o sr. Antunes Maciel, ministro da Justiça; e em conferencia e despacho o sr. José Americo, ministro da Viação.

Deputados recebidos em audiencia no Cattete

Na hora destinada á audiencia aos membros da Assembléa Nacional, estiveram no Palacio do Cattete, com o chefe do Governo, os srs. Celso Machado Alberto Diniz, Arnaldo Bastos Arruda Camara, Augusto de Lima, Lauro Passos, Renato Barbosa, Pedro Vergara, Demetrio Xavier, Pacheco de Oliveira, Waldemar Falcão Clementino Lisbôa, Mario Chermont, Leandro Pinheiro, Veiga Cabral, Figueiredo e Lengruber Filho.

Uma entrevista do sr. Borges de Medeiros

RECIFE, 22 (A. B.) —Tendo tido conhecimento de versões que annunciavam a proxima partida do sr. Borges de Medeiros, exilado em Recife desde o movimento constitucionalista de 1932, para o Sul, a Agencia Brasileira procurou ouvir o velho chefe gaucho, afim de inteirar-se acerca do que havia de veridico nessas noticias.

Informados sobre os habitos do "Solitario de Irapuazinho", dirigimo-nos para a praia de Boa Viagem, onde se encontra installado o seu retiro, pela manhã, bem cedo. Já o encontramos de pé e fazendo-nos annunciar, eramos, pouco depois, recebidos cordialmente e iniciavamos a nossa palestra, procurando despil-a do aspecto de entrevista, que o sr. Borges de Medeiros sempre evita. Trajava pyjama branco e apresentava-se bem disposto, calmo, as palavras compassadas no tom que lhe é caracteristico.

A' nossa primeira pergunta sobre se realmente pretendia voltar agora, para o seu Estado, respondeu:

"Não pretendo voltar agora, ao Rio Grande do Sul. Não posso passar lá as festas de fim de anno. Quero ficar mais tempo aqui e é bem provavel que permaneça em Recife até a promulgação da nova Constituição".

Perguntamos, a seguir, se era verdade que havia recebido um convite para residir em São Paulo:

"Realmente recebi. ... responde. A Federação dos Voluntarios daquelle Estado convidou-me para residir ali. Respondi agradecendo, mas allleguei estar resolvido a continuar aqui até que possa voltar ao Rio Grande do Sul."

Satisfeitas as duas indagações que deram motivo á visita da Agencia Brasileira, procuramos fazer com que o sr. Borges de Medeiros dissesse alguma cousa sobre a situação politica actual e sobre seus pontos de vista a respeito dos principaes problemas do momento. A uma nossa pergunta sobre o assumpto, o velho leader responde::

'Nada posso dizer sobre isso. Abstenho-me de fazer commentarios á nossa actualidade politica. As idéas que tenho em relação á reorganização constitucional do paiz estão consubstanciadas no livro que escrevi e que foi, recentemente, editado pelo "Diario de Pernambuco".

Era uma resposta que não deixava illusões a respeito de sua decisão de não tocar em assumpto de ordem politica. Insistimos, comtudo, perguntando sua opinião sobre a actuação que vem tendo o general Flores da Cunha, interventor federal no Rio Grande do Sul, em face dos ultimos acontecimentos desenrolados no scenario politico nacional:

"Quanto a isso nada sei. Nada devo apreciar em relação a esse assumpto."

A resposta ao pedido para externar-se a respeito da futura presidencia constitucional do paiz foi semelhante a essa.

Procuramos, então obter, indirectamente, algumas impressões sobre a pessoa do chefe do Governo Provisorio. Lembramos a palestra que o sr. Getulio Vargas teve com o jornalista Mario Mello por occasião de sua passagem pelo Recife, na excursão ao norte. Frisamos as expressões de interesse e respeito com que o chefe do Governo Provisorio se referira ao exilado e suas allegações de que tivera para com este grande consideração a ponto de escolher para elle um exilio suave, dentro da propria patria.

O sr. Borges de Medeiros ouviu attentamente nossa exposição, dizendo, depois, por entre um sorriso indefinivel:

"Isso é lá com o Mario Mello. Não commigo..."

Antes de nos despedirmos, num golpe de audacia, perguntámos ainda se o nosso entrevistado pretende continuar na politica ou se pretende afastar-se della definitivamente. A essa indiscreção do reporter, o velho chefe, numa censura amavel diz:

"O senhor foi longe demais..."

E não responde á pergunta inconveniente.

Coversámos depois, sobre os mais variados assumptos, conseguindo notar durante a palestra agradavel do exilado as affirmativas de que continua a considerar os srs. Getulio Vargas e Flores da Cunha como seus inimigos politicos. Pedimos, ainda a promessa de uma entrevista verdadeiramente sensacional sobre a nossa situação politica ouvindo á saida esta resposta.

"Depende... Quando houver occasião..."

Gypsum brasiliense
para dentição nas creanças

Na Policia Central

DELEGACIA DE DIA

Está hoje, de dia, o 3º delegado auxiliar, dr. Democrito de Almeida.

TRANSFERENCIA

O chefe de policia, capitão Filinto Muller, assignou, portaria, transferindo o commissario Sá Freire, do 9º districto para o 17º districto Policial

Colhida Por Um Auto na Estação de Inhauma

Clementina Pereira, de 32 annos, portugueza, domiciliada a estação de Agostinho Porto, foi colhida por auto, na estação de Inhauma.

Tendo recebido ferimentos de certa gravidade, a infeliz mulher foi soccorrida pela Assistencia e internada no Hospital de Prompto Soccorro.

DR. JOSE' DE ALBUQUERQUE
Diagnostico causal e tratamento da
IMPOTENCIA EM MOÇO
Rua 7 de Setembro 237 de 1 ás 6

Maranhão

O NOVO INSPECTOR DA ALFANDEGA

MARANHAO, 22 (A. B.) — Assumiu as funcções de inspector da Alfandega, interinamente, o chefe de secção Oswaldo Mesquita Barreto.

O NOVO CONSUL HESPANHOL

MARANHAO, 22 (A. B.) — Foi effectivado, no cargo de vice-consul da Hespanha, no Estado, o sr. Gonzalo Taboada.

CASIMIRA?

Si tiver esta marca:

D & C FABRICA AURORA

TEM COR FIRME

E. A. MAYA & Cia.

convidam a sociedade carioca a comparecer hoje, ás 14 horas, á inauguração de sua galeria de obras de arte oriental. Avenida Rio Branco, 133-1.º andar.

O ministro do Trabalho esperado em Porto Alegre

PORTO ALEGRE, 22 (União) — Está sendo aqui esperado, em breve, o dr. Salgado Filho, ministro do Trabalho.

S. ex., que viajará em companhia de altos funccionarios de sua secretaria, será hospede official do governo.

"FIDES"

VENDAS A CREDITO.

TODAS AS FACILIDADES.

R. do Ouvidor, 123
2.º andar

TEL. 2-4020

Photographia da lista geral, nos dias seguintes ás extracções no DIARIO CARIOCA

Nos Bastidores da Assembléa

A Pessima Idéa do Sr. Sucupira — O Homem Que Não Póde Ser Achatado — O Criterio da Seleção Nas Escolas — Uma Fabrica de Crianças Em Perspectiva — Optimo Technico e Pessimo Poeta — A Exclusividade do Sr. Levi Carneiro — A Lei e as Necessidades Humanas — Os Sarrafos das Archibancadas — O Preço da Illuminação Em Todos os Tempos — O Destino dos Srs. Constituintes Pelas Linhas das Mãos

O sr. Luiz Cavalcante Sucupira teve, hontem, a pessima idéa de ir á tribuna agitar mais uma vez a questão do ensino religioso, na futura Constituinte.

Moço ainda embora a calvicie já tenha iniciado o trabalho fatal de devastação na sua cabeça onde tremula, como flammula estranha, aquelle penacho que mais parece um rabo de garnizé na muda, o representante cearense era, até bem pouco tempo, e com justa razão considerado um rapaz morigerado e sensato.

Mas — lá diz o proverbio — toda gente tem o direito de ter máos pensamentos.

E porque estivesse em um dos seus dias amargos, ou por causa do calor, ou por outras razões menos escaldantes, lembrou-se, hontem, o sr. Sucupira de attribuir á falta de ensino religioso nas escolas a sua quéda de cabello.

O que toda gente resolveria com um tonico capilar, quiz s. ex. promover com um discurso.

Resultado: as suas escassas madeixas augmentaram, e lá se foi por agua abaixo a sua fama de bom rapaz em virtude da xaropada horrivel que pregou aos seus collegas.

Até o sr. Leandro Maciel cuja capacidade de resignação vae ao extremo de ouvir impassivel ás mais homericas cacetadas dos seus pares, teve esta phrase de revolta:

— Será possivel que este moço, que se diz catholico, não acredite num castigo de Deus?...

* * *

A Assembléa inteira circumdou a tribuna para ouvir o sr. Fernando de Magalhães.

Mesmo aquelles que habitualmente se conservam nas bancadas chupando cigarrinhos de palha ou charutos bahianos que o sr. Lauro Passos distribue, a titulo de propaganda dos seus productos, vieram para o bôlo gozar as delicias de uma oração em que o brilho das imagens correu parelhas com a firmeza dos conceitos — o que não constituiu surpreza para quantos conhecem a eloquencia e agilidade de espirito do eminente representante do Estado do Rio.

Falar em problemas de educação, no Brasil, constitue, porém, ainda hoje, uma prova de coragem e destemor.

Assumpto de que poucos entendem e sobre o qual todos falam, escolheu-o o sr. Fernando de Magalhães por ser justamente aquelle em que mais se tem feito sentir a sua actividade de intellectual e educador.

Todavia não foi assim que o entenderam alguns dos seus collegas que passaram a maior parte do tempo crivando o orador de apartes inuteis, quando s. ex. não deixou um só dos multiplos aspectos do problema que não fosse convenientemente estudado e debatido com o seu profundo conhecimento da materia.

A certa altura do discurso, o sr. Xavier de Oliveira, que, já déra varios apartes, não comprehendendo bem o pensamento do orador, saiu-se com esta:

— Assim, v. ex. acaba defendendo a ignorancia.

E o sr. Fernando de Magalhães, rapido:

— Só se v. ex. me ajudar.

O sr. Bias Fortes commentou:

— O Fernando achatou o Xavier.

E o sr. João Pinheiro Filho:

— Não é possivel. Olhe bem para a cabeça do Xavier, e veja se ainda ha alguma coisa por achatar...

* * *

APARTEANDO o sr. Fernando de Magalhães, o sr. Arruda Falcão disse que seria importantissimo adoptar o criterio de selecção nas escolas.

Segundo s. ex., a exemplo do que se pratica na Allemanha, tambem entre nós devia ser observado o criterio de preparar crianças fortes e perfeitas para as escolas.

O sr. Olegario Marianno, que discutia com o sr. João Alberto sobre o preço que lhe deve ser pago pelo hymno que fez para a Policia Especial, exclamou:

— Se no tempo em que o Arruda Falcão era criança só entrassem nas escolas os garotos perfeitos e bellos, elle, até hoje, estaria analphabeto...

* * *

O sr. Francisco Campos além de ser um homem culto, é um perfeito technico em assumptos de instrucção — disse o dr. Fernando de Magalhães.

— Mas foi um pessimo poeta — retrucou o sr. Ozorio Bor...

"Circo de Helena", foi o primeiro a cair do trapezio...

* * *

MAL o sr. Fernando de Magalhães entrou no aspecto juridico do assumpto do seu discurso, o sr. Levi Carneiro sacudiu a cabeça e protestou.

— Desculpe-me — disse o orador — eu não sabia que v. ex. tinha esse assumpto registrado em seu nome. Não tenho a intenção de invadir o terreno de que v. ex. tirou patente...

O sr. José de Sá, que estava junto do sr. Levi, ao ouvir-lhe o aparte, assustou-se e saiu resmungando:

— Esse Levi parece aquellas caixas de sorpreza que a gente abre, distraido, e salta lá de dentro um boneco de mola com a cabeça tremendo!...

* * *

NÃO precisa ser escriba da Lei para comprehendel-a — affirmou o sr. Fernando de Magalhães. Sentem a Lei todos aquelles que sentem as necessidades humanas...

— Muito bem — exclamou o sr. Carlos Reis. Principalmente quando as necessidades atacam a gente no meio da rua, e não nos podemos livrar dellas por causa da presença de um guarda que representa a lei...

* * *

A politica chegou a esta altura de minha vida, minha passagem por ella será rapida, della não pretendo sequer um sarrafo da archibancada — disse o sr. Fernando de Magalhães no seu formoso discurso.

— Ah, se eu pego um sarrafo neste momento — suspirou o sr. Odilon Braga.

— Que farias com elle? — perguntou o sr. Raul Sá.

E o sr. Odilon:

— Quebraria a cabeça do Arruda Falcão para vêr se elle se calava um momento.

* * *

O sr. Fernando de Magalhães citou alguns conceitos do saudoso politico de Minas, sr. João Pinheiro, sobre a instrucção: "Precisamos de escolas que illuminem o espirito das crianças".

O sr. Zoroastro de Gouvêa, que ouvia o discurso, encostado á porta, commentou com azedume:

— Essa questão de illuminação, no Brasil, é sempre dispendiosa e difficil. Tanto é cara a escola que illumina o espirito das crianças, como a luz da Light que illumina, e mal, a casa da gente. E' a fallencia integral do regime capitalista...

* * *

A exemplo do que vem sendo feito, em outra columna deste jornal, resolvemos tambem contratar um notavel chirosopho que leia o destino dos illustres membros da Assembléa Constituinte, através ás suas linhas das mãos.

Para tanto deverão ss. exs. enviar a esta secção uma planta de suas gentis "manapulas", tirada em fuligem, que se obtem chegando uma vela ao fundo de um prato.

Para sentir o effeito desejado, a vela deve estar accesa, e póde ser de cêra ou "stearina".

Afim de orientar os consulentes, fica estabelecido que não se devem mandar indicações erradas, pois as mesmas serão descobertas pelo poder incontrastavel do Professor Fagundes, que é o profissional por nós contratado.

Convém ainda lavar as mãos, antes de fixal-as sobre o papel.

As respostas serão dadas aqui, diariamente, pela ordem das consultas.

PENA DE MORTE...

OS commentarios á roda dos trabalhos de hontem da Assembléa Constituinte avivaram-se com uma novidade insolitamente surpreendente: um deputado de Pernambuco propôs, em emenda ao ante-projecto, o restabelecimento da pena de morte na legislação criminal brasileira. Deve tratar-se de um "blagueur". O Brasil não involue; admittil-o, só como thema de humorismo. Quando, ao tempo da revisão constitucional por iniciativa da presidencia Bernardes, se espalhou que o governo cogitava de fazer adoptar a pena capital extensiva a delictos politicos, houve no paiz inteiro uma crispação de horror. Apesar do estado de sitio, então vigorante, uma reprovação unanime ergueu-se, e a idéa sinistra não chegou a affrontar, á plena luz, a reacção provocada. Agora, a finalidade é outra, egualmente tragica, mas, nem por isso, destituida da facecia que lhe empresta a opinião publica, entre estarrecida e divertida. Deverão ir para a fôrca, para o fuzil, para a guilhotina ou para a cadeira electrica os que lezem a Fazenda. Senhores: o momento não é para brincadeira.

A CONFERENCIA do Presidente da Assembléa Com o Chefe do Governo

Uma Carta do Sr. Oswaldo Aranha

Realizou-se ante-hontem, conforme haviamos annunciado, a conferencia entre o chefe do Governo Provisorio e o sr. Antonio Carlos em torno da presidencia da Constituinte.

O sr. Getulio Vargas e o presidente da Assembléa examinaram detidamente a situação, concluindo pela necessidade de pedir a opinião do sr. Oswaldo Aranha sobre a attitude da maioria em face do caso, o que foi feito hontem.

O sr. ministro da Fazenda respondeu por escripto á interpellação do chefe do governo, fixando de modo franco e decisivo as suas impressões na qualidade de leader da Assembléa, e dando, assim, a ultima palavra sobre o assumpto.

Sr. Oswaldo Aranha

Homenagem a Americo Palha

Um aspecto da manifestação ao nosso director-secretario dr. Americo Palha

A data de hontem foi festiva no DIARIO CARIOCA, com a passagem do anniversario natalicio de Americo Palha.

Companheiro dos mais estimados, os seus collegas não quizeram deixar a festiva data passar sem que ao querido secretario de redacção fossem tributadas as homenagens de que se fez credor.

Por isso é que, num espontaneo gesto de camaradagem, offereceram-lhe no restaurante "Victoria do Norte", um jantar, o qual transcorreu na maior cordialidade.

A' homenagem associaram-se o nosso fundador, dr. J. E. de Macedo Soares, os directores dr. Horacio de Carvalho Junior e J. B. Martins Guimarães, que juntamente com Danton Jobim, chefe de redacção Heider V. Sucena, Octavio de Castro, Hugo Mello, Miguel Cardoso, Arlindo Cardoso, Adalardo Carvalho, Napoleão Guedes, J. T. Carvalho Adelmar Burgos, Henrique Liberal, Alvaro Leitão, Dinorah Machado Coelho, Marcilio Guimarães, Costa Penna, Henrique Carvalho, Alberto Ferreira, J. R. Barros Junior, A. V. de Mello, F. C. Ferreira, Nassara, Arlindo Prudente, Norberto Silva, J. A. Gomes, Luiz de Barros, João Gomes Ferreira, João da Silva Pereira, Joffre Rodrigues, A. Ferreira, Moysés Fonseca, Antonio Magalhães Jorge, Eugenio Costa e o deputado Soares Filho tomaram parte no agape.

O deputado Soares Filho, usando da palavra, saudou o anniversariante, dizendo da alegria que estavam possuidos os seus companheiros.

Americo Palha agradeceu a homenagem que lhe era prestada, tendo palavras de carinho para os companheiros e directores, pela manifestação que lhe vinham de promover.

LIVROS NOVOS

"A QUESTÃO SEXUAL E O AMOR NA RUSSIA" — J Helman — Edição de Calvino Filho.

Esse livro é o resultado de um inquerito escrupulosissimo realizado na Russia em torno de tão importante questão scientifica.

Tem um caracter rigorosamente educativo.

Todo elle se basea em cifras, em dados, em pacientes investigações, effectuadas por especialistas idoneos.

O resultado é ser "A questão sexual e o amor na Russia" um livro notavel, destinado a esclarecer, orientar, educar a juventude, cuja ignorancia lamentavel em torno de assumpto tão transcendente tem determinado uma "serie" de gravissimos disturbios physicos e moraes.

Livro portanto de vulgarisação opportuna, "A questão sexual e o amor na ussia", de J. Helman, que Calvino Filho acaba de editar, é um trabalho que se destina, por todos esses titulos á maior acceitação possivel por parte do publico.

A CASA **Leandro Martins**

por motivo de obras e renovação de todo o seu stock, vende até o dia 6 de Janeiro os seus actuaes mobiliarios, tecidos e tapeçarias por preços muito reduzidos.

OUVIDOR, 93 E 95

Fabrica:
CAMERINO, 81

Foram agradecer ao chefe do governo

Estiveram no Palacio do Cattete, os srs. 1.º secretario de Legação Carlos Maximiano de Figueiredo e o professor Julio S. Feroz, da Directoria Geral dos Correios que foram agradecer ao Chefe do Governo, as suas nomeações para delegados do Brasil ao X Congresso Postal, a se reunir no Cairo; e o 2.º secretario de Legação Alvaro Teixeira Soares afim de agradecer a s. ex., a sua recente promoção.

DUARTINA
para o estomago e calmante

O S. T. M. reformou a sentença, para absolver

Celio Barbosa, do 1º R. C. I., condemnado na primeira instancia, appellou para o Supremo Tribunal Militar que, na sessão de hontem, resolveu reformar a referida condemnação para absolver o accusado do crime previsto no art. 94 (insubordinação) do Codigo Penal Militar.

Felicitações recebidas

A Sapataria Central á rua Gonçalves Dias 75, nos enviou um lindo cartão felicitando-nos pela entrada do Anno Novo.

Agradecemos e retribuimos.

MAPPIN & WEBB

PRESENTES FINOS PARA AS FESTAS

NOVO SORTIMENTO EM TODAS AS SECÇÕES.

GRANDE VARIEDADE DE ARTIGOS EM ESMALTE E LAQUÊ.

100 — OUVIDOR — 100

A Secção de Divulgação e Propaganda da 1.ª Circumscripção de Recrutamento, solicita-nos a publicação do seguinte

CONVITE

Estão sendo convidados a comparecer a séde da 1ª Circumscripção de Recrutamento, com a possivel brevidade, afim de tratarem de seus interesses, os srs. João Saraiva, (2ª Secção), Julio Nunes da Silva, Virgilio Nepomuceno Ribeiro, José Ribeiro de Souza, Augusto Silva, Ernestino Fausto de Mendonça, Mario Eugenio Silva, José Paulino dos Santos, Antonio Silveira Lima, Euclides Lopes, Augusto de Freitas Pereira, Manoel Reiz Martins, Carlos Augusto, Paschoalino Lauro, Sebastião Antonio da Silva, Carlos Alves da Silveira, Joaquim Carlos Nunes Marques, Dionisyo Martins Portella, Ernesto Pestana, Claudio Monerat Lapor, Ildefonso Tricato, João Manoel Peres Martins, Custodio Coelho Guimarães, Alberto Magalhães Machado, Pedro Alcantara Magalhães Machado, Zadir Nobre Sampaio, Bernardino de Senna Alvares Filho, Benedicto Motta de Aguiar, Nelson Vieira, Arlindo Augusto Pestana, Antonio dos Santos, Paulo Ribeiro da Silva, Waldir Pereira Vilaça, (1.ª Secção) e Carlos de Almeida Monteiro Filho (2.ª Secção).

O POVO RECLAMA

GRAVES IRREGULARIDADES NA BANDA DA ESCOLA MILITAR — COM VISTAS AO GENERAL JOSE PESSOA

De ha muito, andam os musicos da Escola Militar agitados com o facto de um desfalque verificado na caixa da Associação Beneficente dos Musicos Militares, pelo mestre da referida banda 2º tenente Arsenio Porto reincidente em casos desta ordem.

Conforme apurou o inquerito policial militar a que foi submettido este official está elle obrigado a reintegrar aos cofres da sociedade a quantia de 1:500$000 (um conto e quinhentos mil réis) e tambem punido disciplinarmente por determinação do commando da Escola em alguns dias de prisão, não sendo a penalidade parallela ao acto criminoso em virtude de seus superiores reconhecerem nelle qualidades inherentes a seu posto de "maestro" que encerram grande "valor".

Ora a representação a justiça militar deste delicto foi patrocinada pelo conhecido causidico dr. Almachio Diniz que nella descreveu com vasta argumentação a culpabilidade do accusado, estipulando a quantia evaporada em 20:000$000 approximadamente.

Embora o commando da Escola tenha applicado uma pena suave ao sr. Arsenio não é justo tal.

A maioria dos musicos é formada de paes de familia e esta quantia desapparecida muito lhes é necessaria para seus peculios financeiros, e a luz dos factos impõe que o reembolso seja total.

Os noticiarios jornalisticos de quando em vez occupam-se com o sr. Arsenio que é um verdadeiro "Lupin" conforme diz o commercio de nossas zonas urbana e suburbana.

Os Festejos de Natal no C. H. de Botafogo

Com extraordinaria concurrencia realizou-se hontem, no serviço de crianças do Consultorio de Hygiene Infantil de Botafogo, uma distribuição de roupas e brinquedos ás crianças que mais frequentaram as varias secções.

No centro do pateo, artisticamente enfeitado, sob um enorme toldo, uma arvore symbolica cheia de brinquedos attraia a attenção da petizada ansiosa. Os medicos, enfermeiros e auxiliares do Consultorio, com a cooperação das senhoras da Associação Maternidade e Infancia de Botafogo e de outras senhoras da nossa alta sociedade, conseguiram realizar debaixo da mais rigorosa ordem a distribuição. Mais de 500 crianças foram contempladas. A nota alegre foi a chegada de Papae Noel (dr. Joaquim Dias, assistente do serviço). A criançada batia palmas, vivava com insistencia o bondoso velhinho.

Estiveram presentes entre outras, as seguintes pessoas: professor Olyntho de Oliveira, inspector de H. Infantil; dr. Mario G. Ramos, chefe do Posto; dr. Cháves de Freitas; dr. Diogenes Monteiro; dr. Joaquim Dias F.º; a enfermeira-chefe d. Zulema C. Amado e todas as suas auxiliares; mme. Franklin Sampaio F.º; mme. Machado Guimarães, mme. Pinto Lima, senhorinha Georgina Miglievich, senhorinhas Teixeira Soares; senhorinha Pamplona e innumeras outras cujos nomes nos escaparam.

As Emendas Religiosas Agitam de Novo os Debates na Assembléa

ESTREOU O SENHOR NILO ALVARENGA

UMA BRILHANTE ORAÇÃO DO SR. FERNANDO MAGALHAES

Estavam 112 deputados no recinto quando o sr. Antonio Carlos declarou aberta a sessão.

A acta da sessão, anterior foi approvada e o expediente carecia de importancia maior.

O PRIMEIRO ORADOR

Quem primeiro obteve, hontem, a palavra na Assembléa foi o sr. Nilo Alvarenga.

Na tribuna o representante fluminense iniciou um discurso muito interessante que logo prendeu a attenção de seus pares.

Falando com desembaraço, o orador faz um estudo historico e critico das elaborações constitucinaes remontando ao exemplo da França na revolução, para concluir com Ruy Barbosa que uma constituição deve ser a miniatura politica da physionomia de uma nacionalidade.

Cita Mirkine Lzoritch para abonar a sua presença na tribuna, considerando com o grande jurista que as constituições devem conter a collaboração de todos os deputados que ali expressavam o sentimento das varias regiões do Brasil, por isso mesmo que "em cada Constituição se acha uma amalgama entre as tradições nacionaes e o ideal do Estado, do Direito elaborado pela consciencia juridica dos Estados civilizados.

Eruditamente, mostrando-se perfeitamente ao par do debate constitucional, o sr. Nilo Alvarenga passa a discutir os pontos nevralgicos do ante-projecto constitucional.

Assim a organização da justiça, declaração dos direitos, a questão social, a fórma de governo, tudo passa no cadinho da sua critica habil e segura, o representante do Estado do Rio. Vae dahi e preconisa a instituição de um apparelho de "controle", um tribunal especial fóra dos moldes existentes, destinado a fiscalizar a acção constitucional dos poderes.

Sempre ouvido com attenção e em ambiente de visivel interesse de seus pares, o sr. Nilo Alvarenga concluiu as suas considerações.

UMA BRILHANTE ORAÇÃO DO PROFESSOR FERNANDO MAGALHAES

Obtendo a seguir a palavra o sr. Fernando Magalhães fez, a rigôr, na Assembléa, o que se póde classificar um brilhante discurso.

Orador consumado, desses que sabem dar á tribuna um sentido de fascinio e encantamento, o deputado radical versando, hontem, assumpto sobre o qual a sua competencia é, por dizêl-o, singular no Brasil, produziu uma notavel oração que é um subsidio de todos os titulos admiravel para a situação exacta dos nossos problemas de ensino.

Começa o representante fluminense restabelecendo a verdade historica derredor as affirmativas do sr. Levi Carneiro quando ha dias fizera a critica de Pedro II e a abolição. Estuda com brilho a actuação dos estadistas do imperio e a situação do ensino naquella época, invocando o depoimento de estatisticas que compulsa e apresenta á Assembléa. Mostra que o imperio se descuidou do assumpto, mas em compensação não vê os grandes progressos da Republica neste passo.

Alludindo ás nossas escolas actuaes o orador conclue que melhoramos materialmente mas não em numero.

Alarma-se o orador ao apresentar á Assembléa a percentagem da frequencia ás nossas escolas — 3% — o que significa uma calamidade verdadeira.

Recebendo constantes apartes adquiriu ainda maior brilho a oração do sr. Fernando Magalhães. Acolhe-os. Responde-os todos. E com brilho.

Em dado momento, com uma infelicidade vizinha da incompreensão, o deputado pernambucano, sr. Arruda Falcão dá repetidos apartes sem nexo.

O sr. Fernando Magalhães retruca victorioso e toda a Assembléa ri. E' que o sr. Arruda Falcão, representante de Pernambuco, parecia ignorar que a Faculdade de Direito de seu Estado tão cheia de tradições, era official!...

Passa, então, o deputado radical, a estudar a situação actual do ensino no Brasil. E são revelações sobre revelações. Casos dolorosos, desabonadores até de institutos encarregados de zelarem pela dignidade do ensino patrio.

Tem a essa altura, o sr. Fernando Magalhães momentos de grande eloquencia ao definir a situação miseravel, que classifica de ignominia dourada, dos doutores de toda a ordem, sem competencia, nem cultura. Mostra o infinito da desgraça desses diplomados, inferiores nos embates da vida ao mais humilde dos operarios conhecedor do seu officio.

Faz o elogio da reforma Francisco de Campos exalçando o talento e a competencia do antigo ministro da Educação.

Recebendo um aparte do senhor Aloysio Filho, o representante do Estado do Rio alludo á emenda moralizadora por si apresentada, visando impedir o escandalo dos exames sem provas e das promoções sem exames.

Sempre elevado, plasmando o seu discurso em uma zona de onde se não deviam afastar nunca os constituintes o sr. Fernando Magalhães concluiu o seu discurso com um voto pela disseminação do ensino e do trabalho, as duas fontes admiraveis da energia e da felicidade para o povo brasileiro.

Uma calorosa salva de palmas e muitos abraços recebeu o deputado radical.

Caricatura do Sr. Fernando de Magalhães

A QUESTÃO RELIGIOSA

Varios oradores occuparam a tribuna na sessão de hontem, versando a questão religiosa.

Dir-se-ia mesmo que as emendas relativas ao assumpto empolgaram bôa parte da Assembléa, precisamente aquella compromettida nas eleições com os representantes do clero.

O sr. Luiz Sucupira, do Ceará, discorreu longamente, por duas vezes, lendo até bellos pontificios em abono do seu ponto de vista.

E o sr. Furtado de Menezes, do P. R. M. tambem prestou o seu depoimento a respeito do excellente resultado que tem dado em Minas o ensino religioso desde o tempo do governo do sr. Mello Vianna.

UMA INDICAÇÃO

Falou, por ultimo, em explicação pessoal, o sr. Acyr Medeiros, representante de classe.

O constituinte trabalhista justificou uma indicação mandando que a mesa intercedesse pela soltura de innumeros proletarios que amargam, neste instante, no carcere, o crime de pensarem livremente e de terem idéas.

A ATTITUDE DOS PADRES NA CONSTITUINTE

Em palestra com um dos nossos redactores, e a proposito de commentarios divulgados por este jornal em torno da posição dos deputados que são sacerdotes catholicos, nos debates das questões religiosas, o padre Arruda Camara contestou que fosse de displicencia a attitude dos padres na Constituinte. Esclareceu o leader da bancada pernambucana que, de sua parte, está inscripto ha dias para occupar a tribuna na hora do expediente, e essa opportunidade vem sendo retardada pelo vultoso numero de oradores inscriptos. Nos debates das ultimas sessões tem, como seus collegas sacerdotes, defendido os postulados catholicos, conforme é publico e notorio. Observou ainda o deputado Arruda Camara que a actividade dos deputados terá de se tornar mais intensa, como é obvio, quando a Assembléa entrar na phase propriamente de discussão.

Pelos deputados J. E. de Macedo Soares e Soares Filho foram hontem apresentados as seguintes emendase:

Fica assim redigido o art. 126 — Titulo XII — "A empresa jornalistica, noticiosa ou politica, só poderá revestir a forma de sociedade anonyma quando as acções forem nominativas. Nenhuma pessôa juridica poderá ser proprietaria ou accionista de empresa jornalistica, noticiosa ou politica.

JUSTIFICAÇÃO

O art. 126 do ante-projecto estabelece o principio ou regra de que só as pessôas naturaes possam ser proprietarias ou accionistas de empresas jornalisticas, noticiosas ou politicas. E' uma regra salutar e necessaria, por motivos facilmente comprehensiveis.

Abre-se apenas a execução para a sociedade anonyma de acções nominativas que se organiza como empresa jornalistica. A emenda mantém o mesmo principio, ou regra, dando outra reducção que nos parece mais clara.

Fica assim redigido o preambulo:

Nós, os representantes do povo brasileiro, reunidos em Assembléa Nacional Constituinte para o fim de estabelecer um regime democratico, destinado a garantir a liberdade, assegurar a justiça, preservar a paz e engrandecer a Nação, decretamos e promulgamos a seguinte Constituição da Republica dos Estados Unidos do Brasil.

JUSTIFICAÇÃO

A redacção que propomos é identica a do ante-projecto, com a transposição, na seriação dos termos. Entendemos que toda a destinação, toda a aspiração e todos os fins do regime que estabelecemos é o engrandecimento da Nação, inclusive a preservação da paz. Por isso escrevemos... regime democratico destinado a garantir a liberdade, assegurar a justiça, preservar a paz e engrandecer a Nação. — **J. E. de Macedo Soares. — Soares Filho.**

A RESPOSTA DO MINISTRO DA JUSTIÇA AO REQUERIMENTO ACCURCIO TORRES

O ministro da Justiça, sr. Antunes Maciel, respondendo ao pedido de informações da Assembléa Nacional sobre a censura e a lei de imprensa, de accordo com o requerimento do deputado fluminense sr. Accurcio Torres, dirigiu á Mesa da Constituinte, hontem o seguinte officio:

"Rio de Janeiro, 22 de dezembro de 1933 — Exmo. sr. deputado Thomaz Lobo, d. d. 1.º secretario da Assembléa Nacional Constituinte — Em resposta ao officio de 20 do corrente, em que v. ex. me transmitte o teôr de um requerimento de informações, approvado pela Assembléa Nacional Constituinte e endereçado a este Ministerio, ponderarei, preliminarmente "data venia", que o regime discricionario vigente não me parece passivel da fiscalisação e das restricções que evidentemente lhe decorreriam de successivas interpellações que, porventura, lhe impuzessem, desde já, os nobres deputados, depois de lhe haverem ratificado, de modo expresso, aquelles mesmos poderes.

Assim, devo frizar que, por dever de cortezia respeitosa, responderei a este primeiro pedido de informações: mas julgo-me desobrigado de corresponder a outros, até o momento em que os actos do governo sejam submettids á consideração da Assembléa, nos termos do decreto da respectiva convocação.

O pedido de informações em apreço envolve duas indagações:

a) — "Quaes as instrucções que o Governo deu para regulamentar o serviço de censura ás manifestações do pensamento?"

b) — "Quaes as razões por que o Governo, em tres annos de actividade, não revogou, como promettera, a lei de imprensa?"

Respondo á primeira, com a transcripção das "Instrucções expedidas á Directoria de Publicidade, Communicações e Transportes, para a orientação do serviço e censura á imprensa", assim concebidas:

"Devem ser censurados:

a) — criticas ao Governo em termos acrimoniosos;

b) — aggressões e referencias pejorativas aos seus membros;

c) — noticias que, de qualquer fórma, possam prejudicar a ordem publica e estimular subversões;

d) — aggressões pessoaes, a quem quer que seja;

e) — criticas aos governos estrangeiros e seus representantes;

f) — quaesquer informações que possam produzir alarme ou apprehensões, mesmo no terreno financeiro e economico;

g) — meros boatos, de tendenciosidade manifesta.

A critica a actos da administração deve ser tolerada, desde que redigida em linguagem serena e elevada".

Respondo á segunda indagação declarando que o Governo não perdeu de vista a necessidade de substituir a lei de imprensa, cujas sancções não me consta se tenham tornado frequentes durante estes tres annos de gestão revolucionaria. Nem o assumpto fôra capitulado entre os de mais premencia, exactamente porque existindo a Censura, indispensavel nos governos de força, a liberdade de pensamento teria sempre de soffrer limitações. Accrescentarei, porém, que, no penultimo despacho que me concedeu s. ex. o sr. chefe do Governo, a materia foi considerada, ficando assentado que se nomeasse uma commissão para a incumbencia de estudal-a, sob todos os aspectos, afim de habilitar o Governo a proceder em definitivo.

Cumpre-me dizer, ainda, que subscrevo as informações de detalhe contidas no brilhante discurso do nobre deputado Victor Russomano; e, seja-me permittido, por fim, exprimir de consciencia tranquilla, que — no exercicio das arduas funcções de ministro responsavel pela ordem publica, em plena dictadura — timbro em evitar a violencia, em qualquer das suas formas, até porque conservo nitida, neste momento historico, a noção das responsabilidades que arrancam do meu passado, no jornal, na tribuna parlamentar, na tribuna dos comicios.

Reitero a v. ex. e a essa augusta Assembléa a expressão do meu alto apreço. — (a.) **Francisco Antunes Maciel**, ministro da Justiça e Negocios Interiores."

NA SESSÃO DE HOJE

O deputado Soares Filho falará, hoje durante a hora destinada ao expediente, sobre problemas constitucionaes e especialmente sobre a situação do Estado do Rio, na Federação, dissertando sobre as emendas que apresentou.

GLORIA

A CASA DO CAMONDONGO MICKEY

BRIGITTE HELM em DANUBIO AZUL

com DOROTHY BOUCHIER JOSEPH SCILDKRAUT

Um film da British and Dominions

UNITED ARTISTS

ELLA ARRISCOU A VIDA PELA VIDA DO UNICO HOMEM QUE A RESPEITOU...

MYRNA LOY

WARNER BAXTER

PHILLIPS HOLMES

MAE CLARKE

Metro Goldwyn Mayer

Direcção de W. S. Van Dyke

"PELA VIDA de UM HOMEM" (PENT HOUSE)

SEG. FEIRA

PALACIO-THEATRO

GLORIA

A pedido — o desenho de Natal — A Officina de Papae Noel — BOSCO, EMPRESARIO DE CINEMA — desenho

A First National apresenta AFRICA INDOMAVEL — Um grande film de caçadas e aventuras

AMANHÃ — Matinée Infantil do CAMONDONGO MICKEY COM O SORTEIO DE UMA BICYCLETA! devidamente autorizado pelo Ministerio da Fazenda

HOJE — 1.º e 2.º episodios do sensacional film da UNIVERSAL AGUIA DE PRATA film de aventuras, de lutas, de MYSTERIO! — com JOHN WAYNE — DOROTHY GULLIVER — KENNETH HARLAN

ATTENÇÃO!

Ao terminar a sessão vamos proceder no palco o SORTEIO DE UMA BICYCLETA concorrendo TODOS com os talões distribuidos domingo passado e que serão distribuidos amanhã. E um PRESENTE DE NATAL do Camondongo MICKEY, dos Artistas Unidos, da Universal e da Companhia Brasileira de Cinemas — e offerta dos Estabelecimentos Mestre & Blatgé

O sorteio será presidido pelo DIARIO CARIOCA

A PEDIDOS

ENERGIA ELECTRICA

O RECURSO ADMINISTRATIVO E O CONSELHO CONSULTIVO

Quando affirmamos nas razões do recurso que o decreto 4.190, publicado nas vesperas das eleições de Maio, só consultava os interesses da Light & Power, dissemos uma verdade que logo evidenciámos e o tempo se encarregou de tornál-a tão brilhante como o sol.

Foi, portanto, um acto de arbitrio do sr. Interventor, lesivo aos direitos dos contribuintes, que tinham até então justos motivos para esperar de S. Excia. uma demonstração de que desejava realmente prestar serviços á cidade.

Basta o relato dos factos que occorreram antes da publicação do decreto para se concluir, contra o parecer do Conselheiro relator, que foi acto de puro arbitrio, sob a apparencia de uma medida "urgente", destinada, segundo a literatura municipal, a suavizar a situação de asphixia em que viviam os consumidores de força.

A Light, que vinha ha muito tempo pleiteando a approvação das novas tabelas, **por ella exclusivamente organizadas**, e, ao mesmo tempo, uma formula administrativa que a acobertasse de qualquer acção judicial dos consumidores contra o facto abusivo e illegal de continuar ella a cobrar os preços metade em papel e metade em ouro, empregou toda a sua energia, nas vesperas das eleições de Maio, no sentido de conseguir do Poder Municipal a approvação das novas tabellas e das clausulas que melhor a resguardassem daquelle perigo iminente.

Os industriaes, por sua associação maxima, impugnaram a pretensão da concessionaria e mostraram, sem esforço, as desvantagens das tabellas propostas, calculadas sem que ao menos se soubesse o preço do custo do serviço.

Se, portanto, aquelles **que deviam ser defendidos pelo Poder Municipal** diziam e provavam aos agentes desse Poder que as novas tabellas não beneficiariam a elles, e, sim, á concessionaria, como explicar senão pelo arbitrio a approvação das tabellas?

Os agentes do Poder fizeram-se de advogados do diabo e transigiram em favor da outra parte.

Que o Conselho Consultivo envie ao Ministro da Justiça as informações que a lei determina que sejam prestadas em 30 dias é tudo quanto pedimos.

E não é muito implorar-se o cumprimento da lei.

Rio de Janeiro, 23 de Dezembro de 1933.

TRAJANO DE MIRANDA VALVERDE

Advogado

Não ha mais mesas
para o reveillon de amanhã no
CASINO DA URCA
Reservem seus lugares desde já para o maior acontecimento do anno:
REVEILLON DO DIA 31
— no —
CASINO BALNEARIO DA URCA
Diariamente: jantares dansantes a 12$000 por pessoa

Festas do Natal

CINEMA E BRINQUEDOS PARA AS CRIANÇAS POBRES

Por iniciativa da Associação Brasileira Cinematographica, que age em nome dos seus associados, a First National, Fox Film, Metro Goldwyn Mayer, Paramount, Ufa (Programma Art), United Artists (Camondongo Mickey) e Universal Pictures — as crianças pobres do Rio vão ter um bom Natal — que se traduzirá em se lhes proporcionar dois programmas de cinema — ao mesmo tempo que uma distribuição de grandes mimos. Para isso foram confeccionados dois programmas de films — um para hoje, ás 10 horas da manhã, no cinema Palacio Theatro — e outro para segunda-feira — dia de Natal — tambem ás 10 horas da manhã, no cinema Gloria. São dois programmas differentes: o do Palacio, patrocinado pela Associação Brasileira de Educação — e o do Gloria, pelo exmo. sr. dr. juiz de Menores — sendo convidados a comparecerem todos os pequenos e pequenas dos patronatos, dos asylos, das escolas de crianças pobres e em geral de todos os pequenos e pequenas que terão opportunidade de se divertirem vendo cinema — ao mesmo tempo que receberão brinquedos, que serão distribuidos pela Associação Brasileira Cinematographica.

O CINEMA ALHAMBRA — E O NATAL DAS CRIANÇAS POBRES

Tambem o cinema Alhambra se associa ao Natal das crianças pobres, proporcionando-lhes dois espectaculos de cinema, com um programma especialmente escolhido para o mundo infantil — o que faz com o concurso da Fox Film da First National e do Programma Art, com producção da Ufa. Assim, amanhã e depois de amanhã, isto é, domingo e segunda-feira, ás 10 horas da manhã, o cinema Alhambra abrirá o seu enorme salão para receber a criançada menos afortunada, proporcionando-lhes duas horas de um espectaculo para divertir e rir. São convidadas as directoras de asylos, de patronatos afim de enviarem os seus pupillos — assim como todas as crianças pobres que virem o ingresso gratuito no Alhambra, naquellas sessões, de amanhã e dia de Natal.

Tinta BRASILIA
A MELHOR

Espirito Santo

A INAUGURAÇÃO DA NOVA CATHEDRAL EM VICTORIA

VICTORIA, 22 (União) — Com a celebração da primeira missa, depois de amanhã, será inaugurada a nova cathedral de Victoria. Officiará o revmo. d. Luiz Scortegagna.

DECRETOS ASSIGNADOS PELO INTERVENTOR PUNARO BLEY

VICTORIA, 22 (União) — O interventor federal, considerando que é necessario intensificar a producção e o café fino, neste Estado, e facilitar a immediata collocação de todo o producto que fôr assim classificado, assignou o seguinte decreto:

"Art. 1º — Fica isento de pagamento do imposto de exportação o café espirito-santense, despolpado, do typo 3 ou melhor, de boa fava, estylo soltido, bem como o café typo dois, com a mesma descripção.

Paragrapho unico — A isenção de que trata o presente artigo será concedida á vista do certificado de registo da operação na Bolsa Official do Café.

Art. 2º — Sempre que houver difficuldade na collocação de café nas condições de que trata o presente decreto, será adquirido, para propaganda, pelo Serviço Especial de Defesa do Café, de accordo com a cotação official do producto na Bolsa de Victoria."

Tinta BRASILIA

"Azas da Noite", outro "hit" da Metro Goldwyn Mayer para o Palacio-Theatro em 1934...

A Metro-Goldwyn-Mayer e a Companhia Brasileira de Cinemas resolveram transformar em "trio" o "duo" de "hits" que promettiam para um dos primeiros mezes de 1934, no Palacio-Theatro. Assim, "Eskimó" e "Dancing Lady" têm agora um companheiro: trata-se de "Azas da noite", film artistico, legitima obra de arte sob todos os sentidos, que Clarense Brown dirigiu para a Metro com um elenco que reuniu varios nomes de primeira grandeza: John Barrymore, Clark Gable, Lionel Barrymore, Helen Hayes, Robert Montgomery e Myrna Loy. Mas "Azas da noite" (Night Flight) não é uma simples assembléa de nomes conhecidos: é uma versão de "Vol de Nuit" (o Premio Femina de 1931) levada ao cinema com uma victoriosa expressão de arte. O film não pertence a John Barrymore, a Clark Gabble ou a Helen Hayes, como não pertence mesmo ao elenco inteiro, nem á Metro. Pertence a Clarence Brown, o seu director. Conduzindo os episodios desse film que Antoine St. Exupery narra, localizando em 24 horas, as suas figuras, o drama arrancado á vida de seis pessoas pelo primeiro vôo nocturno levado a effeito no continente sul-americano, Clarence Brown se mostra novamente na expressão do talento do homem que fez films inesqueciveis como "A carne e o diabo", "Mulher de brio" e "Romance". Elle deu a "Azas da noite" um sentido humano e romantico que nenhum outro film sobre aviadores teve até hoje. Mesmo os que se enfastiaram com os films de aviação, precisam ver "Azas da noite" para verificar muita e muita coisa nova, absolutamente inedita, no genero. "Azas da noite" honra o cinema-arte de Hollywood. E' um film que não será esquecido. Um detalha curioso para nós: "Azas da noite" começa e acaba no Rio de Janeiro — e o nome da nossa cidade é falado a todo momento no film, por todos os seus interpretes.

John Barrymore, um dos interpretes de "Azas da noite"

O novo film em séries da Universal — e a bicycleta de camondongo Mickey

Duas explendidas noticias para os pequenos fans do camondongo Mickey. E' que — primeiro — a Universal Pictures inicia amanhã, na celebre matinée infantil das 10 horas da manhã, do cinema Gloria — um novo film em séries.

Intitula-se "Aguia de Prata" — e tem como artistas nomes queridos, como John Wayne, Dorothy Gulliver, Richard Tuker, Emund Burns, Pat O'Maley, Roy d'Arcy, etc. "Aguia de Prata "tem um enredo cheio de sensação e de mysterio pois que fica sempre uma pergunta — "Quem é o Aguia de Prata"?

A segunda boa noticia está em que o camondongo Mickey, juntamente com a Universal, a United Artists e a Companhia Brasileira de Cinemas, vão sortear entre a creançada que amanhã fôr ao Gloria, uma bicycleta, gentilmente cedida pelos Estabelecimentos Mestre & Blatgé — em commemoração mesmo no inicio da nova série, e por ser vespera de Natal. O sorteio será presidido pelo DIARIO CARIOCA.

Os astros influem no destino dos homens e das mulheres. .

Uma das ansias maiores do homem, em todos os tempos, tem sido a de varar a sombra do futuro, para decifrar o enigma do proprio destino.

Como conhecer a sorte que nos está reservada? como saber se nos espera a conquista ou o infortunio?

Já nos servimos de processos innumeraveis para antever todas as phases da nossa vida.

Um desses processos é a astrologia. Diz-se que o destino de qualquer um de nós está assignalado nas alturas.

Fazendo uma consulta aos astros, saberiamos as sensações que nos esperam.

Dentro em pouco, porém, teremos ensejo de verificar que, através as indicações astrologicas, o futuro deixa de ser tão impenetravel como se suppõe.

Esse ensejo virá com a exhibição, no Broadway, do film "Treze Mulheres", da RKO-Radio (Broadway Programma) e que se destina a um exito incontrastavel na cidade.

O elenco importa na sellecção de valores soberbos da actualidade cinematographica, taes como Irene Dunne, Ricardo Cortez, Myrna Loy, Jill Esmond, Mary Duncan, Kay Johson, Julio Haydon e Florence Eldredge.

A doçura dos sacrificios de amor...

Quantas mulheres não amargam, pelo mundo, o mesmo destino soffredor da heroina de "A Esquina do Peccado"? Aliás, o papel de Eva na fuga das edades tem sido o de renuncia.

A heroina de "A Esquina do Peccado" viu-se afastada, na sua hora de amor, no papel de amante. Sonhára com um lar, em que fosse, a um só tempo, a musa e a columba, a desdobrar-se em gestos de ternura magnifica.

Mas quiz a fatalidade que, na vida do bem amado, fosse a amante excelsa e obscura, sem o fastigio que só advem da posição de esposa e não tendo, ao menos, o direito de affirmar, á luz do sol, o proprio e infinito amor .. ..

Resignou-se no destino que lhe era marcado e sublimou-se através os reptos, sempre renovados, de sacrificio e doçura. Quantos destinos vagos não existem como o da amante de "A Esquina do Peccado" e que se estiolam ao peso da desdita?

O maravilhoso film, que exalta as virtudes immutaveis da alma feminina, passará, segunda-feira, em "reprise", no Broadway. Com Irene Dunne e John Boles no elenco e com a força dramatica do seu enredo, terá uma carreira brilhantissima, só comparavel á da primeira exhibição ... ...

CASINO COPACABANA
TODAS AS NOITES DIVERSÕES
JANTARES DANSANTES NO GRILL - ROOM
15$000 por pessôa
DUAS ORCHESTRAS — CINEMA
MATINE'E AOS DOMINGOS AS 5 HORAS DA TARDE.

NOITES DE BAILE,

Hoje, Sabbado, 23
e todos os sabbados seguintes,
das 21, 30 á 1 hora
Novo, bello e variadissimo repertorio de musicas de dansa, pela grande
ORCHESTRA DE BAILE CAFIASPIRINA
Liguem os seus apparelhos de radio com P. R. A. 3 —
RADIO CLUB DO BRASIL
PROGRAMMA UNICO sem interrupções de reclames
Se é BAYER é bom

CINEMA!

Prova de fogo

Frances Dee estará segunda-feira no Imperio, em "O crime do Seculo"

E' um caso vulgar: mais hoje, mais amanhã, todos se reconhecem vocações inteiramente divergentes da trilha por onde seguiam.

O commerciante descobre um bello dia que talvez não lhe faltassem qualidades para vir a ser um galhardo official do Exercito; o architecto descobre amanhã que talvez tivesse dado melhor para tabellião, etc.

Não faltarão tambem os convencidos de que dariam para investigadores ou dectives. Mas ao passo que aquelles não poderão nunca tirar a limpo as suas qualificações para a vida que não seguiram, poderão estes ultimos, agora, comprovar se de facto estavam ou não talhados para argus policiaes.

Essa opportunidade vae-lhes ser offerecida pelo Imperio com o film "O Crime do Seculo", que elle lançará em seu programma.

A téla illustrará uma série de crimes mysteriosos, de antemão descriptos a todos os espectadores. Todas as pessoas da sala assistem á perpetração dos crimes, acompanham as pistas possiveis para a identificação dos culpados, conhecem todos os personagens que figuram na acção.

Mas, de repente, esta se interrompe. Emmudecem os interpretes. Desapparecem Frances Dee, Jean Hersolt, Wynne Gbson, Stuart Erwyn, e o que apparece na téla é um relogio marcando os 60 segundos concedidos ao publico para que elle reflicta e descubra os culpados.

Robinson, Kay Francis e Genevieve Tobim!

A Warner First National (The number one compnay) inaugura o Anno Novo apresentando aos "fans" uma producção especial, em que se alliaram o talento de Robinson, a formosura sem par de Kay Francis e a grande arte de Genevieve Tobin, dirigidos por Alfred E. Green: "A Mulher que eu amei!"

Aguardem "A Mulher que eu amei..." e preparem-se para assistir a um film gigantesco, uma obra poderosa no seu entrecho dramatico e que tem esse predicado incomparavel de nos mostrar outro encanto, outra irresistivel e sensacionalissima seducção de Kay Francis: a sua voz, uma voz perfeita, a mais pura voz de contralto do cinema... e, o que mais interessa aos "fans", a voz que todos já imaginavam que Kay Francis possuisse...

O effeito é forte e irresistivel e os "fans" sentirão finalmente todo o magnetismo dessa morena elegantissima.

Brigitte Helm — em "Danubio Azul"

Vamos rever, na proxima quinta-feira, na Gloria, essa figura graciosa e enigmatica de mulher, e grande artista que é Brigitte Helm. Vamos tel-a com aquelle seu todo "exquis" com que a vimos em seu primeiro trabalho, em "Alraune".

Ali a tivemos enigmatica, e o seu todo se prestava para essa sombra de mysterio que a envolvia, Brigitte, loura e fina, os olhos azues tendo lá dentro engodo de sereias, como se fossem gotas do oceano trazendo em seu bojo pequenino o mysterio das aguas profundas...

E' assim que a vamos ter mais uma vez em um film da British an Dominion Productions, que a United Artists vae apresentar — "O Danubio Azul".

E, no lado della, outra mulher linda — Dorothy Bouchier — juntamente com Joseph Cchildkraut.

Um film sob a direcção de Pabet

Scena do film "A opera dos pobres", com Albert Prejean

"A Opera dos Pobres", é um film que leva seu director ao pinaculo da Gloria e serve ainda para uma exhibição de valores da arte dramatica franceza, com Florelle, Albert Prejean, Gaston Modot, Lucy de Matho e Jacques Henley.

O Alhambra, já segunda-feira proxima, dará inicio ás exhibições desse film da Tobis Franceza, que a Number One distribue.

"O Rei da Graxa" — Depois de amanhã no Pathé Palacio

COM GEORGES MILTON E SIMONE VAUDRY

Milton, em "O Rei da Graxa"

"O Rei da Graxa", o estupendo film alegre de Pathé Natan, será a maior novidade da semana.

Não se precisa dizer que George Milton, é a sua figura principal, e elle tem no publico, um grande amigo. Basta o seu sorriso franco, a graça com que executa as suas canções, o modo original de interpretação, para se vêr logo que se trata de um artista de facto.

De' toda sua pessoa irradia talento comico. E não é exaggero se dizer que neste film, é que elle encontrou as maiores possibilidades para expandir a sua veia comica.

Desde o começo do film que ha movimentação, vivacidade, alegria. E as scenas vão se prendendo umas ás outras, irresistiveis e trepidantes.

Da gare de Saint-Lazare como simples engraxate, até a sorte unica de tornar-se millionario —— "Rei da Graxa", que Bouboule, é sempre o mesmo artista inconfundivel.

Simone Vaudry, que é uma irrequieta francezinha, ao lado de Georges Milton, faz um bonito papel, e deixa-o tonto com a sua graça e o seu "charme".

Amanhã, pela manhã, no Odeon — teremos "A Canção de Lisboa"

Afim de proporcionar a todos a possibilidade de verem o film da Tobis Portugueza — "A Canção de Lisboa" — isto é, a todos que desejem pagar menos para ver o film, ou que não possam vir á tarde, e á noite — o cinema Odeon vae dar amanhã, domingo, ás 10 e meia da manhã, uma sessão com aquelle trabalho de Vasco Santana e Beatriz Costa.

SANATOSSE
PARA TOSSE

A REPRISE QUE VOCÊ QUERIA!
IRENE DUNNE e JOHN BOLES
A ESQUINA DO PECCADO (BACK STREET)
(BASEADA NO ROMANCE DE FANNIE HURST)
UNIVERSAL PICTURES
SEGUNDA FEIRA NO BROADWAY

DIARIO CARIOCA

Propriedade da S. A. DIARIO CARIOCA

DIRECTORES:
Horacio de Carvalho Junior
J. R. Martins Guimarães

CHEFE DA REDACÇÃO
DANTON Jobim

SECRETARIO DA REDACÇÃO
Americo Palha

EXPEDIENTE:
Endereço telegraphico: DIARIO CARIOCA — Telephones: Direcção: 2-3035. Administração: 2-3018. Redacção: 2-1559 e 2-2922. Officinas: 2-0824. Assignaturas: 2-3023. Gravador: 2-1785

ASSIGNATURAS:
Para o exterior: Anno ... 80$000; Semestre ... 45$000
Para o Brasil: Anno ... 50$000; Semestre ... 30$000
Venda avulsa: Capital 100 rs. — Interior 200 rs. Aos domingos 200 rs. — Interior 300 rs.

São cobradores autorizados os srs. Lourenço Amaral e J. T. de Carvalho.

SUCCURSAL EM S. PAULO:
Director: José Carlos de Affonseca — Rua Tres de Dezembro, 14-1º andar, salas 4 e 5. Telephone: 2-6398.

CORRESPONDENCIA:
Toda a correspondencia com valor ou sobre assumptos que entendam com assignaturas, remessa do jornal, publicidade retribuida e outros de interesse da administração deve ser dirigida ao gerente do DIARIO CARIOCA.

INSPECTOR VIAJANTE DO "DIARIO CARIOCA"
Em serviço de inspecção do DIARIO CARIOCA percorre os Estados do Rio de Janeiro, Espirito Santo e Minas Geraes, o sr. Romualdo Perrota.

Hoje é o Ultimo Dia
para as suas compras de NATAL!
A EXPOSIÇÃO
tem tudo quanto lhe agrade, e que agradará com certeza, aos seus parentes e amigos.
ARTIGOS FINOS, ELEGANTES, MODERNOS e UTEIS
em todas as secções da "A EXPOSIÇÃO"
A preços BARATISSIMOS, á vista ou pelo
"CREDIARIO"
Com direito, até o dia 28 do corrente, ao Regio Presente de Festas: um titulo de 5:000$000 da Prudencia Capitalização.
NO CORAÇÃO DA CIDADE;
AVENIDA, esq. S. JOSE'

OPPORTUNA E CONCLUDENTE

PARTE da sessão de hontem da Constituinte esteve tumultuosa. Alguns deputados brindaram-se reciprocamente com expressões que longe estavam de ser dignas daquelle recinto. Um momento, mesmo, houve, em que dois delles, no curso de invectivas escabrosas, quasi que se vão ás mãos, impedidos que foram, a tempo, pela intervenção alarmada de collegas.

Mas, por que taes scenas lamentaveis e repreensiveis? Desentendimento entre exaltados, em razão de antagonismos politicos? Desfecho violento da discrepancia entre presidencialistas e parlamentaristas?

Collisão desabrida dos que não admittem restricção á autonomia estadual com os que preconizam uma federação restricta?

Não. Nada.

Todo o deploravel escarceu derivou dessa crysalida de questão religiosa que se está preparando para ser amanhã nefasta borboleta.

Quem assistiu aos debates anteriores e aos de hontem, eivados de intolerancia aggressiva de parte a parte, deve ter feito, necessariamente, a unica observação possivel: mais uma vez a religião, menos por ella, do que por certos patronos de assomada intransigencia, poderá dividir em campos violentamente extremados, a nossa terra e a nossa gente.

Se tal se dér, não hesitemos em qualificar de maus brasileiros os que, por excesso de zelo confissional, se fizerem responsaveis por essa nova crise dentro da crise institucional que ha annos nos perturba e nos separa.

Maus brasileiros, detestaveis cidadãos, suspeitaveis ou discutiveis patriotas serão, sem duvida alguma, quantos, nesta phase delicada da nossa jornada historica, não souberem ou não quizerem sopitar os seus impulsos e impetos, nem controlar o radicalismo das suas idéas e de suas reivindicações em materia cultural.

O movimento que se esboça na Constituinte não permitte, infelizmente, ao menos, illusões tranquillizadoras. Entretanto, a verdade exaca, sobreposta a qualquer duvida ou equivoco — é que esse movimento não parte das autoridades da Egreja, no que concerne ao catholicismo.

Sua eminencia o cardeal d. Leme acaba de, em felicissima inspiração, esclarecer de maneira formal e cabal a conducta daquellas autoridades na questão que vae resvalando para, talvez, insanavel conflicto.

Segundo affirma á imprensa o venerando principe da Egreja, não pleiteiam os catholicos nem officialização da religião, nem obrigatoriedade do ensino religioso nas escolas.

Franqueia-se, pois, assim, aos que acreditam defender, na Constituinte, a intransigibilidade ou a supremacia da sua crença, um terreno de entendimento, em que umas tantas renuncias e transigencias no que fôr demasiado rigido quanto ao exaggero intoleravel poderão facilitar uma cordial harmonia de razoaveis interesses.

Opportuna e concludente foi, por isso, a palavra do cardeal d. Leme. Não a percam de vista os que estão inutilmente criando na Constituinte e, talvez, para além della, motivos de uma discordia que seria nova e funestissima provação para o Brasil.

O TEMPO

Districto Federal e Nictheroy — Tempo: ainda instavel, sujeito a chuvas e trovoadas. Temperatura: noite quente e se bem que elevada, soffrerá ligeiro declinio de dia. Ventos: de norte a leste, frescos.

Estado do Rio de Janeiro — Tempo: ainda instavel, sujeito a chuvas e trovoadas. Temperatura: noite quente e se bem que elevada, soffrerá ligeiro declinio de dia.

Estados do Sul — Tempo: instavel com chuvas e trovoadas. Temperatura: elevada. Ventos: variaveis com rajadas frescas.

Trajecto Rodoviario Rio-S. Paulo — Tempo: instavel com chuvas e trovoadas. Temperatura: noite quente e se bem que elevada de dia, soffrerá ligeiro declinio de dia. Ventos: de norte a leste com rajadas frescas.

TOPICOS

PENA DE MORTE!

A PENA de morte foi abolida da legislação penal do Brasil por um dispositivo da Constituição de 1891. A primeira Republica limpou o nosso paiz dessa mancha, substituindo-a pela pena maxima de 30 annos de prisão. Certa vez, no governo do sr. Arthur Bernardes, quando se reformou a nossa Carta Fundamental, foi aventada a idéa de ser restaurado o castigo capital, o que significava um recuo de nossa mentalidade e da nossa cultura.

A idéa, porém, caiu. Caiu por inopportuna e por absurda. Contra ella se levantou o nosso sentimento christão e o nosso sentimento de solidariedade humana. O Brasil sempre deu, nesse ponto, um grande e magnifico exemplo ao resto do mundo.

Agora volta-se a falar na pena de morte. Tentam incorporal-a ao texto da nossa futura Constituição. Até ahi nada de mais, porque temos a certeza de que a Constituinte, por uma grande e esmagadora maioria, repellirá esse absurdo.

Ha, porém, um aspecto do caso que merece um nosso commentario. Divulgou-se hontem que o ministro Oswaldo Aranha é favoravel á pena de morte, chegando-se mesmo a estampar num vespertino palavras de s. ex. sobre o assumpto.

A se dar credito no que publicou o collega referido — que de resto não avançaria a inventar aquellas declarações — é lamentavel que um espirito brilhante e uma intelligencia lucida como a do sr. Oswaldo Aranha, dê seu apoio á pena de morte, abolida da nossa legislação como uma grande conquista liberal da nossa democracia.

COM LICENÇA...

O ministro da Justiça deu á Constituinte os esclarecimentos pedidos no requerimento de informações que teve como objecto a sua pasta relativamente á censura e á falta da promettida revogação da lei infame.

Nessa resposta, ha o seguinte trecho:

— "Respondo á segunda indagação, declarando que o governo não perdeu de vista a necessidade de substituir a lei de imprensa, cujas sancções não me consta se tenham tornado frequentes nestes tres annos de gestão revolucionaria".

Com licença, sr. ministro... Não se trata de sancções frequentes ou faltosas. Aliás, mesmo antes da revolução, os juizes tinham certa repugnancia em applicar esse texto repulsivo.

Trata-se da lei em si; trata-se do perigo de sua permanencia, por poder tornar-se, eventualmente, instrumento docil nas mãos de algum despota.

A revolução proveiu da Alliança Liberal. A Alliança Liberal prometteu arrazar a infame e a scelerada. Será estranhavel que se reclame da revolução o que vem sendo promettido desde a sua origem, sem condicionar o acto reparador a um maior ou menor numero de jornalistas perseguidos?

O UNICO AUXILIAR

A POSSIBILIDADE de um grande conflicto armado que venha abalar a paz universal tem dado o que fazer aos pioneiros da campanha anti-bellica.

A Conferencia do Desarmamento, pomposamente reunida em Genève, nada conseguiu realizar no terreno pratico, limitando-se a actos de mero platonismo, em que o ideal e a sua belleza são atropelados pelo tropel das ambições e devorados pelo desvairamento das massas ullulantes.

O sr. Arthur Hendersen, presidente daquella conferencia, acaba de lançar um caloroso appello aos altos dignatarios de todas as egrejas constituidas para que dessem o concurso activo e necessario das forças religiosas para a realização da obra do desarmamento. Accrescentou que na situação actual, o unico auxiliar possivel para a consecução daquelle objectivo é a fé.

Isto é o que diz um telegramma.

Parece, porém, que nunca mais teremos paz. Porque se a Fé é o unico remedio possivel para assegural-a sejamos sinceros em declarar que 80 % dos homens se jogavão á aventura de uma carnificina hedionda.

Neste seculo que se deixou empolgar pela descrença e pelo materialismo a Fé deixou de vibrar na alma de tanta gente que não nos parece viavel applical-a como deseja o sr. Arthur Hendersen.

O CAMELLO DO SR. RAPOSO

O sr. Ignacio Raposo, num dia de inspiração, resolveu meditar um pouco sobre a questão das communicações no Nordeste. E, em pouco, havia encontrado a chave do problema. Estava, precisamente, no emprego de camellos como meio de transportes.

O cerebro do homem chegou a essa conclusão após fazer um estudo comparativo entre o Nordeste e os desertos da Arabia e do Egyotp. Esqueceu-se o sr. Raposo, porém, de verificar primeiro se aquella parte de nosso paiz era mesmo um deserto e se o seu estado de adeantamento se equiparava ao das regiões asiaticas e africanas tomadas em consideração. Se isso tivesse observado, notaria logo que o Nordeste não está despovoado nem desprovido de vegetação, que aquella zona possue muitas estradas de ferro e excellentes rodovias, cortada como vive, em todas as direcções, por comboios e numerosos automoveis e caminhões. Assim, logica e claramente, não se poderia admittir que a sua producção, dispondo de meios rapidos de escoamento, fosse precisar do costado de camellos para chegar aos portos desejados.

O mais humoristico, entretanto, em tudo isso, são as razões por que o Ministerio da Agricultura allegou para refutar a idéa do sr. Raposo. Disseram os technicos do sr. Juarez Tavora que o projecto não seria praticavel em vista de já ter sido tentada, no Imperio, a criação de camellos no Nordeste, com resultados negativos. Os animaes importados não reproduziram, morrendo em curto prazo, talvez com saudade dos areiaes, como diria um poeta.

Melhor do que camello é, sem duvida, a mulla e o jerico, em cujo dorso se processou o desenvolvimento nordestino. Mas o que precisava o Nordeste era da locomotiva e do caminhão. Assim o comprehendeu muito bem o sr. José Americo, que não poupou esforços para prolongar os trilhos de ferro — "grossa arteria por onde corre o sangue de progresso" — e as estradas de rodagem. O mais é poesia, somnambulismo, tolice immensuravel.

Queremos crêr, todavia, que o sr. Raposo agiu no caso em apreço ao influxo de um respeitavel espirito de defesa de classe. Sabendo que as raposas estão sendo trucidadas pelos trens e pelos autos, resolveu ir em seu auxilio, opinando pelos camellos, cujo passo tardo não acarreta a chacina que a machina vem realizando impiedosamente.

OUTROS TEMPOS

A Constituinte approvou ha dias um primeiro requerimento de informações ao governo. E approvou-o a pedido do sr. Oswaldo Aranha, leader da maioria.

Evidentemente os tempos são outros. Muito outros. Vão longe aquelles em que requerimentos de informações ao governo, e muito menos relevantes que o aqui mencionado, eram summariamente rejeitados, senão repellidos com desabrido desdem.

No caso de agora, tratou-se da questão da censura á imprensa. O requerimento era de opposicionista. Mas o ambiente geral da casa estava innegavelmente, com elle.

Em tempos outros, seria essa, talvez, uma razão decisiva para a rejeição. Agora, que se viu? O sr. Oswaldo Aranha não só aconselhou que a Assembléa o approvasse, como, evidenciando uma vez mais, com a habitual nitidez, o seu liberalismo, exaltou a liberdade de pensamento e de opinião expressa nos jornaes.

Ao menos nisso, queiram ou não os recalcitrantes e saudosistas, ás praticas e os costumes da politica mudaram neste paiz. E não terá sido pouco.

SERA' A GUERRA?

A proposito de um topico deste jornal ante-hontem publicado, sobre as encommendas feitas por dois governos europeus a duas fabricas de S. Paulo de grande quantidade de vazilhames para transporte de viveres a soldados em operações de guerra recebemos novos esclarecimentos. Estes aggravam a perspectiva de uma guerra proxima e quasi nos trazem a convicção de que esta é inevitavel. Na mesma fonte onde colhemos a informação hontem transmittida ao publico, soubemos que taes vazilhames já são embarcados para a Europa devidamente cheios de alimentos em conserva, de que são especialistas aquellas duas importantes fabricas paulistas. Estes alimentos têm a duração de tres annos. Ora, é claro que os governos europeus — autores das encommendas feitas por via diplomatica — não encarregariam aquellas fabricas dessa incumbencia se não esperassem a hecatombe no continente...

COLLABORAÇÕES

JUSTIÇA PARA TODOS

NADA mais razoavel do que as restricções unanimes que vem fazendo á imprensa em torno da desigualdade de tratamento recebido pelos funccionarios civis e militares envolvidos no movimento constitucionalista.

Emquanto os militares, pelo menos os de posto até capitão, se encontram prestes a regressar ás fileiras com as mesmas regalias anteriores — elles que ao menos ficaram com os — soldos — os civis, por egual attingidos com demissões em massa e com a perda absolutamente total dos vencimentos, ahi estão sem qualquer esperança de verem reconhecida a dolorosa situação em que se acham.

Nós somos os primeiros a bater palmas calorosas á idéa do regresso aos quadros de todos os militares que tomaram armas em julho do anno passaddo. Entendemos mesmo que, sem a mais ampla e completa amnistia, nada se terá feito no alto sentido de restituir uma paz duradoura á familia brasileira.

Mas reivindicamos um tratamento egual para todos, civis ou militares, de manifesto que são todos brasileiros e uns e outros devem ser attingidos, ao mesmo tempo, pela medida apaziguadora.

Convocamos, nesse ponto, a attenção do sr. Getulio Vargas para a justiça do quanto aqui expendemos, certos de que o chefe do Governo Provisorio estimará que a sua justiça seja apressada sem a eiva das que não possuem um só peso.

ELOGIO DA FORÇA

POR toda parte, neste momento, preconizam-se os governos fortes e as Nações fortes como potencias militares.

O interessante, porém, é a conclusão que se tira desse preconicio, que o sr. André Tardieu, diz um telegramma de Paris, acaba de fazer um eloquente epinicio da força dos exercitos e das marinhas nas nações que não querem parecer fracas e commandaveis.

A conclusão é esta: só o forte faz-se respeitar, e, consequentemente, obriga a respeitar a paz.

Póde ser. Ninguem, aliás, individuo ou povo, acha vantagem na fraqueza. Exaltar a debilidade em detrimento da força será sempre, portanto, esforço não contraproducente, mas irrisorio.

O facto é, porém, que o natural do forte é a luta, porque o instincto da força nutre-se na violencia, ou na brutalidade, com que se impõe á fraqueza.

E a prova é que, se no mundo só os fracos dominassem, as guerras seriam muito mais faceis de conjurar, do que sob o dominio dos fortes.

A fraqueza contemporiza, voluntariamente ou não; a força, nunca.

Ao menor melindre, ella se exaspera, se descontrola, se desencadeia — e reage.

E' a lei que rege, em seu incoercivel fatalismo, o desnivel das condições humanas.

Tem-se, aliás, a prova mais palpavel dessa verdade meridiana na catastrophe bellica de 1914.

Não foram os fracos que, nesse anno tragico, levaram a humanidade ao mais espantoso morticinio que conhece a historia.

A Equitativa
Seguros de Vida
Avenida Rio Branco, 125

Um Almoço Inesquecivel

HUMBERTO DE CAMPOS

Uma revista parisiense instituiu, ha quatro ou cinco annos, um concurso original: queria ella saber, dos gastronomos francezes mais famosos pela delicadeza do paladar e pela intensidade do appetite, em que logar, no paiz ou no estrangeiro, haviam elles comido os peiores pratos. Manejando não só uma das melhores espadas, mas, tambem, um dos melhores garfos da França contemporanea, Léon Daudet respondeu, com o seu costumado destemor:

— Jamais comi tão mal como na casa da Princeza Mathilde Bonaparte, á cuja mesa se sentavam as figuras mais eminentes das letras francezas, no tempo de meu pae.

E definia:

— A' mesa da Princeza Mathilde, servida por uns velhos criados de libré suja, comia-se vómito de cachorro e bebia-se urina de gato...

Ahi está, evidentemente, um concurso que podia ser renovado no Brasil, não entre gastronomos, entre os profissionaes do copo e do prato, mas entre os homens de letras. O Brasil não possue, neste momento, figuras illustres apaixonadas pelo talher. As pessôas que se interessam pela lingua no môlho, não sabem usal-a no livro ou no jornal. A familia de bons comedores, de que sahiram, no Imperio, Justiniano José da Rocha, Francisco Octaviano e Torres-Homem, e, na Republica, o Barão do Rio Branco e Leão Velloso, desappareceu completamente. E' conhecido, por exemplo, o caso de Justiniano. Residindo para os lados de Santa-Alexandrina, o grande jornalista do Segundo-Reinado foi, uma noite, a uma festa em Botafogo, e, ahi, fez uma aposta com Francisco Octaviano, para ver quem comia mais. Foi uma peleja assombrosa, a dos dois. Os convidados correram todos para a sala de jantar, e cercaram a mesa. Os pasteis, as tortas, as empadas, as colheradas de farofia, os camarões recheiados, as postas de peixe-frito, as talhadas de rosbife, as fatias de leitão e de perú, desappareciam, como em passes de mágica, na garganta dos dois comedores. Um frango assado, que o vencedor levaria para casa, seria o premio da victoria. Ao fim de meia hora, Octaviano deu-se por vencido. E Justiniano foi proclamado, com uma salva de palmas, o campeão da faca e do garfo, na imperial cidade do Rio de Janeiro! O dono da casa mandou embrulhar o premio, e o jornalista, chamando o filho, tocou-se para casa. A' praia de Botafogo, porém, nas proximidades do chafariz, gritou para o bolieiro:

— Para o carro!

E, desfazendo o embrulho, comeu o frango.

Salles Torres-Homem, visconde de Inhomerim, era gastronomo de outro genero. Preferia a qualidade á quantidade. Sybarita dos mais caracteristicos que o Brasil tem produzido, comia com arte, com methodo, não como um glutão, mas como um verdadeiro artista do paladar. Em certo banquete, recommendava elle a um visinho:

— Não coma do pão sinão a côdea, meu amigo: o miôlo incha logo no estomago e occupa logar que pode ser mais bem preenchido!

Rio Branco pertencia aos dois generos: amava os banquetes aristocraticos, em que o gôsto superava o volume; mas não desdenhava os grandes e substanciosos pratos vitellianos, daquelles que, uma vez ingeridos, nos levam ao somno pesado, em vez de nos levar á alegria leve. Jantava "paté de foie-gras", no Itamaraty, ao lado de embaixatrizes decotadas, mas ia almoçar, no dia seguinte, no "Rio Minho", cozido á portugueza ou feijoada á brasileira, entre caixeiros em mangas de camisa. E Leão Velloso era igualmente ecclectico. Os seus artigos não ficaram talvez, na memoria dos homens. Ha, porém, na cosinha carioca, uma peixada com pirão, que guarda o seu nome.

Quaes são, todavia, hoje, os bons comedores? O ex-Presidente Washington Luiz era, diz-se, quando no governo de São Paulo e no da Republica, um espantoso devorador de linguiça com farofia. E o Marechal Pires Ferreira, na opinião de alguns, um admirador incomparavel da carne secca, do norte, assada, com passoca de côco. Pires Ferreira morreu, porém; o Dr. Washington se acha no exilio, não tendo, ao que parece, um e outro, deixado successores, ou substitutos notaveis, nas terras do Brasil.

— Onde comeu você o peior prato? — perguntar-me-á, talvez, alguem, mentalmente, ao ler esta chronica.

E eu responderei:

— O peior prato, eu... não comi!

A refeição que me deixou, realmente, impressão mais forte e duradoura, eu não a tomei. Foi em Paquetá, ha uns quinze annos. Eu tinha ido alli em visita a uma familia do Amazonas, e o dono da casa me disse, logo, que eu ficaria para almoçar. A barca devia sahir para o Rio ás onze e meia. A's onze horas, fui avisado de que o almoço ia ser servido. Quinze minutos antes da barca partir, fui levado para a sala de jantar. Em uma travessa, um peixe assado, secco, e duro, e mirrado, como a múmia de um pharaó.

— Sirva-se Doutor! — convidou o dono da casa.

Metti a faca no peixe. Ao tocal-o, porém, foi como se mettesse um pau num cupim: saiu tanta formiga, pela bocca, pelos olhos, por todos os orificios do peixe, que este parecia ter se transformado num formigueiro! As formigas espalhavam-se pela mesa. Cobriam tudo. A dona da casa, com um guardanapo na mão, espantava-as, dando-lhes de rijo. Quanto mais, porém, ella espantava formiga, mais sahia formiga, e mais havia formiga para sahir. E o dono da casa, puxando o relogio:

— Sirva-se, Doutor! Só temos oito minutos!

Sahi sem provar o peixe. Mas, uma hora depois, na barca, já perto do Rio, ainda batia com o lenço na roupa, espantando formiga.

NOTA — Ao reler, ante-hontem á noite, os originaes da minha chronica de hontem, procurei uniformizar o tratamento que se davam os personagens, substituindo o "tú" pelo "você". O tratamento na segunda pessôa escapou, todavia, em algumas passaagens, tornando, talvez, o dialogo mais natural, á maneira carioca, embora affrontando a grammatica. Um escriptor modernista faria isso calculadamente. Eu confesso, porém, a minha falta: fui natural, nesse ponto, por simples engano. — H. de C.

VIDA MUNDANA

ANNIVERSARIOS

DR. LEONIDAS DE REZENDE

Leonidas de Rezende

Fez annos hontem o dr. Leonidas de Rezende, cathedratico de Economia Politica e Sciencia das Finanças da Universidade de Direito do Rio de Janeiro.

Nome assás conhecido, não só nas letras juridicas do paiz como no jornalismo, onde militou com real destaque durante muitos annos, o professor Leonidas de Rezende, na data de hontem, recebeu as mais inequivocas provas de apreço, não só dos seus alumnos, como de amigos que conta em grande escala.

Espirito dos mais brilhantes, o dr. Leonidas de Rezende emprestou a sua actividade e a pujança de seu talento, quando da fundação do DIARIO CARIOCA, occupando o cargo de seu secretario, tendo a sua passagem por esta casa remarcada pela sua capacidade de trabalho e dotes intellectuaes.

Fez annos hontem o pedagogo dr. Mario Faccini, professor em diversos estabelecimentos de ensino e autor de varias obras em prosa e verso consagradas pela critica.

Por tal motivo foi bastante felicitado pelo vasto circulo de amigos que conta.

—— Vê decorrer hoje o seu natalicio o professor Albino Dias Filho, perito-contador.

Hão de ser muitas as felicitações que receberá o anniversariante.

—— Passa amanhã o natalicio do sr. Manoel Nascimento, do nosso alto commercio.

—— Fez annos, hontem, o sr. Lucillo Wanderley dos Santos, alto funccionario da Texas Company e figura de realce na sociedade carioca. Por este motivo, recebendo as manifestações de amizade dos seus companheiros de trabalho, o sr. Lucillo Wanderley teve opportunidade de constatar o quanto é estimado.

—— JOSE' de ALCANTARA GOMES — Transcorre, hoje, a data do anniversario natalicio do joven academico José de Alcantara Gomes, nosso companheiro da "Secção de Turf". Moço dotado de grande intelligencia e fina educação, Alcantara Gomes terá a opportunidade de verificar neste dia de festa para todos que trabalham no DIARIO CARIOCA, o quanto elle é estimado e querido.

—— Passa hoje a data natalicia da srta. Alvara Pinto Monteiro. A anniversariante que é bem relacionada, receberá innumeras felicitações.

CASAMENTOS

Realiza-se, hoje, 23, o casamento da professora municipal, senhorita Normelia Leonor Cardoso, filha do contador e funccionario do Departamento de Portos, sr. Joaquim Aurelio Cardoso, com o sr. Alvaro Chaves Ferreira Velho, do alto commercio desta capital.

O acto civil terá logar ás 15 horas, na residencia da noiva, á rua Gonzaga Bastos nº. 390 e o religioso na igreja do Engenho Velho, á rua São Francisco Xavier, ás 17 horas.

Testemunharão os actos, no civil, por parte da noiva, a exma. sra. viuva Ferreira Chaves mãe do noivo e o pae desta, e no religioso, o sr. dr. Joaquim Aurelio Cardoso Filho e sua esposa, d. Mariana Cardoso e por parte do noivo, no civil, o sr. Antonio de Paulo Affonso e no religioso, o dr. Arthur Martins Mendes e sua esposa.

—— No Santuario do Immaculado Coração de Maria á rua Cardoso-Meyer — contrahirá nupcias, hoje, ás 17 horas, com a senhorita Juracy Goulart de Meirelles, pertencente a uma das mais tradicionaes familias de nossa sociedade o conhecido pharmaceutico e industrial, sr. Gualter Maia de Almeida.

O acto civil terá logar na residencia dos paes da noiva ás 11 horas, á rua Capitão Meirelles, 431.

—— Realiza-se hoje na Pretoria Civil, o enlace matrimonial do sr. Mario dos Santos Olivia, funccionario do Posto de Assistencia do Meyer, com a senhorita Iracema Sertore Machado, filha do sr. Manoel Sertore Machado e d. Ovidia Sertore Machado.

O religioso realizar-se-á ás 15 horas na Matriz de Inhauma servindo de padrinhos o sr. Jeronymo dos Santos Olivia e d. Edimêa Evangelista.

VIAJANTES

Acha-se entre nós, procedente de S. Paulo, o capitalista sr. Khalil Trabulsi, que é membro da directoria do Club Homs daquella cidade.

HOMENAGEM

Professor Estellita Lins — Realiza-se amanhã, ás 12 horas, o almoço que os collegas, amigos e admiradores do professor Estellita Lins lhe offerecem pelo seu feliz regresso dos Estados Unidos, onde esteve em commissão technico-pedagogica do governo fluminense e tomou parte saliente no Congresso Internacional de Urologia, reunido em Chicago.

Já adheriram a essa homenagem os srs. professores Coryntho da Fonseca, Francisco Venancio Filho, Lourenço Filho, Mario de Britto, Mario Alves, Frederico Ferreira Lima, maestro Villa Lobos, Antonio Eugenio Richard Junior, dr. Theobulo de Almeida Junior, M. Ventura & Cia., dr. Luiz Capriglione, dr. Agenor Beltrão, dr. M. Roiter, dr. Castro Goyana, dr. Alvaro Vieira, dr. Tavares de Souza, professor Barbosa Vianna, dr. Rolando Monteiro, dr. Lima Batalha, dr. Americo Nascimento, dr. Herbert Moses, professor Ugo Pinheiro Guimarães, dr. Neves Manta, J. Maimo, dr. Athayde Lopes, pharmaceutico Freitas, dr. Theogenes Beltrão, dr. Alcides Senra, dr. Carlos Bittencourt, dr. J. Hauer, dr. Pereira Vianna, dr. [illegible] Abreu Fialho, dr. Manoel Gonçalves, dr. A. Silveira e dr. Roberto Barbosa.

As pessoas que quizerem adherir a essa homenagem, encontrarão listas no Syndicato Medico Brasileiro, na Sociedade de Urologia, na "Imprensa Medica", no Instituto Orthopedico Barbosa Vianna, na Faculdade Fluminense de Medicina, na Pharmacia Freitas, nas Casas Saldanha, Moreno, Lutz Ferrando e Casa Lohner, na Escola Remington, a rua Sete de Setembro, 59.

O almoço realizar-se-á no salão do Automovel Club do Brasil, sendo orador o professor Corynto da Fonseca.

FORMATURAS

Completou, brilhantemente, o curso de perito-contador da Escola Superior do Commercio, a senhorita Arlette Moreira Guimarães, filha do dr. C. A. Moreira Guimarães e de sua exma. esposa d. Zulmira S. Moreira Guimarães.

Por esse motivo a distincta contadora tem sido alvo das mais expressivas homenagens, recebendo de seus collegas, de seus mestres e dos innumeros amigos dos seus progenitores as mais inequivocas provas de carinho e de affecto, a que faz jus pela sua intelligencia e os seus aprimorados dotes de coração.

FESTAS

A festa infantil do America F. C. — O America F. C. realizará amanhã, das 9 ás 12 horas, uma festa infantil dedicada aos socios infantis e aos filhos dos associados. Será sorteada uma rica fantasia de carnaval para menina, offerta da conhecida casa "A Nova York", e a "Joalheria Moderna", offereceu um mimo para ser sorteado entre meninos. As dansas serão animadas pelos "Turunas de Botafogo". Durante a festa, serão realizadas na piscina as provas do campeonato interno infantil de natação.

Centro Lusitano don Nun' Alvares Ferreira — No proximo dia 6 de janeiro a benemerita directoria desta instituição vae proporcionar uma soirée dansante aos seus associados e suas exmas. familias.

Esta festa, que se devia realizar hoje, foi transferida para aquelle dia, pelo facto de não interromper os exames dos alumnos que frequentam a Escola mantida por este Centro.

Um excellente Jazz animará as dansas das 22 ás 3 horas da manhã, sendo que os associados ingressarão na séde mediante a apresentação da carteira social e recibo n. 12.

O traje para esta festa será o completo, sendo vedada a entrada a menores de 12 annos.

Botafogo F. Club — O grande baile de reveillon do Botafogo F. Club já está preoccupando vivamente todos os circulos elegantes da cidade. Por sua vez, a directoria do veterano club esforça-se para realizar uma festa de excepcional brilhantismo, esperando proporcionar aos seus convivas uma reunião selecta, num ambiente da mais alta e proclamada distincção. Por todos os motivos, inclusive pela sua tradição, os bailes da noite de São Sylvestre, no Botafogo F. Club, são concorridissimos, vendo-se nos salões do bello palacio colonial da av. Wenceslau Braz todas as mais destacadas figuras do mundanismo carioca, que dão vida e prestigio ao velho e glorioso club.

O interior colonial da séde se apresentará profusamente illuminado a varias cores e antes de meia noite serão distribuidos milhares de brindes, com os quaes os presentes poderão esperar e commemorar festivamente a passagem do anno novo. Vivem-se horas de intensa alegria e vibração, na séde do Botafogo F. Club, durante os seus bailes de reveillon. Haverá um serviço especial de ceia, durante a festa, e para o qual os socios poderão reservar mesas na gerencia, mediante o pagamento de 20$000 por pessoa. Traje: casaca, smocking ou branco a rigor. Em se tratando de uma festa do club, para os seus associados, não haverá convites. Duas das melhores orchestras do Rio tocarão a partir das 23 horas. Os socios e suas familias entrarão na expressa fórma dos estatutos, apresentando além do titulo de quitação do mez, a carteira de identidade social.

THEATRO

A TROUPE TYPICA BRASILEIRA EMBARCARA' EM JANEIRO PARA A EUROPA

Henrique Chaves e Arno Voigt, os directores da Troupe Typica Brasileira, que vae á Europa

Embarcará na primeira quinzena do mez de janeiro para a Europa a Troupe Typica Brasileira, organização de Henrique Chaves e Arno Voigt. Será uma tournée colossal. A troupe seguirá directamente para Lisboa e percorrerá em seguida a Hespanha, França, Inglaterra, Belgica e Allemanha pretendendo mostrar lá fóra a belleza do paiz, aproveitando a opportunidade para uma propaganda grandiosa e intelligente sobre turismo no Brasil.

Como novidade fará ainda a propaganda em diversos idiomas do café brasileiro, distribuindo-o á platéa em pequenos saccos. E' sem duvida uma propaganda de grande proveito para o nosso principal producto.

A Troupe é composta de 14 figuras, musicos, cantores, cantoras e bailarinas. Zaira Cavalcante é a silhueta admiravel, a grande interprete da canção brasileira. A Troupe levará ainda uma cantora de sambas, que neste genero é uma verdadeira revelação.

Antes de sua partida para o estrangeiro a Troupe dará dois unicos espectaculos, um aqui no Rio e outro em São Paulo, dedicados ás autoridades e á imprensa.

As actividades artisticas no Recreio

Realiza-se, hoje, no Recreio, a ultima "Matinée da Mocidade", com 50 % de abatimento nos preços das localidades.

Amanhã tambem haverá "Matinée" e segunda-feira, dia de Natal, a ultima de todas, a infantil, com a reducção de 50 % nas localidades como na de hoje, e grande distribuição de caramellos "Busi".

Dia 26 a festa de arte de Sarah Nobre com "A Casa Branca", com um quadro novo, "O Divorcio de D. Engracia" em homenagem ao ministro Oswaldo Aranha.

Dia 27 a Companhia embarcará rumo a S. Paulo e a 29 estréa, com "A Capital Federal" da nova Companhia, que é de revistas, dirigida pelo escriptor Luiz Iglezias.

A seguir subirá á scena a burleta carnavalesca "Cae, cae, balão", de Luiz Iglezias e Freire Junior.

O almoço ao dr. Eloy Cordeiro é no dia 28

Realiza-se no proximo dia 28, quinta-feira, ás 12 horas, o almoço que os amigos e admiradores do dr. Eloy Cordeiro vão lhe offerecer, na Pró-Arte, Associação dos Empregados no Commercio, em regosijo a sua volta á Censura Theatral, onde actuou com brilho durante 13 annos.

Já assignaram as listas, que se encontram na S. B. A. T. e no DIARIO CARIOCA com o redactor desta secção, de 17 ás 18 horas, as seguintes pessoas: Marques Porto, Paulo Orlando, Paulo Chavantes, José Lyra, Pacheco Filho, Abadie Faria Rosa, Sophonias Dornelas, Duque, Francisco Pepe, Luiz Iglezias, Alvaro Assumpção, Lauro Demoro, Assis Curvello, Eugenio Costa, Carlos Bittencourt, Humberto Miranda, Hernani Lacerda, Mario Sampaio, De Chocolat, Modesto de Souza, Freire Junior, Henrique Onsioli, Henrique Chaves, Leonardo Pinto, Matheus da Fontoura, e Cezar Britto.

A matinée das Boas-Festas, hoje na Casa do Caboclo

A direcção do popular theatrinho regional resolveu dar o seu "presente de festas" aos seus frequentadores, e para isso, organizou a "matinée" das boas-festas que ali se realiza, hoje, no horario habitual das 4,15 horas aos preços reduzidos de dois mil réis o "toco de páo" (cadeira").

A quarta "matinée das Moças" hoje, no Carlos Gomes

Depois de passar, galhardamente, pelas suas cincoenta representações iniciaes, a linda comedia-canção de Luiz Iglezias "Onde estás, felicidade?" será representada, hoje, ás 4 horas, na sua quarta "matinée das Moças", com o "Carnet Carlos Gomes, escolhido acto variado, em que tomam parte todos os artistas da companhia e os preços especiaes creados para essa matinée.

No "Carnet Carlos Gomes", de hoje, tomará parte a cantora de radio Victoria Bridi que, ainda ante-hontem tomando parte no espectaculo, constituiu um verdadeiro exito, em virtude do seu desembaraço e bonita voz.

Um premio ao publico carioca offerecido pela Empresa M. Pinto

A Empresa M. Pinto distinguida no anno de 1933 pela preferencia do publico carioca resolveu finalizar o anno offerecendo-lhe um valioso brinde tão util para os velhos como para os novos.

Esse brinde estará a disposição do publico no theatro Recreio do dia 29 em deante: é a reprise da immortal burleta de Arthur Azevedo "A Capital Federal" que servirá para a estréa da nova Companhia de Burletas e Revistas.

Juvenal Fontes fará o seu Euzebio, Laís Areda fará a Lola, Italia Ferreira a Bemvinda, Mathilde Costa a Fortunata, Rosalia Pombo o Juquinha, Cecy Faria a Quinota, João de Deus o Figueiredo, Affonso Stuart o Gouvêa, Manoelino Teixeira o Duquinha e o proprietario, Ary Vianna fará o seu Rodrigues, e as novas garotas descobertas por M. Pinto Julietta Jonson, Linda Murcia e Yaluny Dias farão as tres endiabradas hespanholinhas: Mercedes, Dolores e Blanchette.

A nova companhia que estréa a 29 no Recreio marcará mais uma inconfundivel victoria da empresa M. Pinto.

Dois estupendos reveillons hoje e amanhã no Assyrio

A Empresa do Assyrio, mantendo uma tradição da cidade, organiza para as noites de hoje, e amanhã nos seus elegantes salões da Avenida, estupendos bailes commemorativos da grande data da humanidade — Natal.

E' desnecessario dizer que as festas deste anno no Assyrio, supplantarão as maiores que ali já se viram.

Artistas consagrados, orchestras maravilhosas que tocarão pela primeira vez as musicas deste carnaval, bailarinas estonteantes e formosas, eis o que o Assyrio vae apresentar aos seus frequentadores.

Uma arvore de Natal, formidavel, com milhares de brindes, fará verdadeiras surpresas a todos os que ali forem logo mais.

O director artistico do Assyrio Alberto Escaris organizou um programma especial de variedades, dedicando-o aos seus distinctos "habitués".

Chocolat no Cine Rio Branco

O popular De Chocolat organizou para o Cine-Rio Branco um esplendido programma de palco, no qual, além do querido artista tomam parte mais Alfredo Albuquerque, Prescilla Silva e outros.

PRECISÃO
MEISTER
Relojoeiros Suissos
SETE DE SETEMBRO, 37
— em collaboração directa com a fabrica —
offerecem
MOVADO
de nickel .... — desde Rs. 95$000
folheado a ouro 18 kt. — desde Rs. 145$000
de ouro 18 kt. .... — desde Rs. 400$000
TODOS ESSES RELOGIOS SÃO REPASSADOS, PEÇA POR PEÇA, EM NOSSA OFFICINA, POR PROFISSIONAES SELECCIONADOS —
REVERSO
o elegantissimo relogio

de pulso que evita os defeitos dos outros typos:
— vira dentro do seu chassis
— protegido contra o suor
— protegivel contra os choques

RADIO

IRRADIAÇÕES DE HOJE

RADIO SOCIEDADE MAYRINK VEIGA

Tres aulas de gymnastica com musica. As duas primeiras aulas são dirigidas pelo professor Oswaldo Diniz Magalhães. A terceira, é dirigida pelo professor Silas Raeder.

Das 11 ás 13 horas — Programmas das Donas de Casa.

Das 15 ás 16 horas — Discos escolhidos.

Das 18 ás 18,45 — Discos variados.

Das 18.45 ás 19 horas — quarto de hora Educativo da Confederação Brasileira de Radiodifusão.

Das 19 ás 20 horas — Discos seleccionados.

Das 20 ás 20,30 — Canções, por Silvia Mello. Tangos por Arnaldo Pescuma — Orchestra de salão em musicas ligeiras.

Das 20,30 ás 20,45 — Canções, por Roberto Galeno.

Das 20.45 ás 21 horas — La Chilenita com musicas typicas — Orchestra de Salão em trechos de operetas.

A's 21 horas — Chronicas da cidade.

Das 21 ás 21,15 — Canções por Sylvia Mello — Tangos, por Arnaldo Pescuma.

Das 21,15 ás 21,30 — Commentarios do observador da PRA-9, dentro da Assembléa Nacional Constituinte — Boletim Internacional.

Das 21.30 ás 22 — Roberto Galeno em foxs — La Chilenita, com musicas typicas — Valsas antigas pela Orchestra de Salão.

A's 22 horas — Um pouco de bom humor.

Das 22 ás 2 horas da madrugada — Bailes Untisal, com a Orchestra de Danças de Napoleão Tavares — Orchestra Regional de Bomfilio de Oliveira e a Orchestra Typica Argentina de Muraro.

RADIO EDUCADORA DO BRASIL

Das 14 ás 15 horas — Discos — "Jornal das Escolas".

Das 17 ás 18 horas — Programma fluminense, do studio.

Das 18 ás 18,45 — Discos.

Das 18,45 ás 19 horas — "Jornal Educativo", da Confederação Brasileira de Radiodifusão.

Das 19 ás 19,15 — Supplemento noticioso de "A Hora". A seguir — Discos.

Das 20 horas em deante — Transmissão do studio, do programma "Horas Luso-brasileiras", de Pinto Filho.

Speakers: Edmundo de Alencar e Pinto Filho.

RADIO-RIO

8 horas e 30 m. — Hora certa — "Jornal da Manhã — Noticias e commentarios — Ephemerides Brasileiras do Barão do Rio Branco.

12 horas — Hora certa — "Jornal do Meio Dia" — Supplemento musical.

17 horas — Hora certa — "Jornal da Tarde" — Quarto de Hora Infantil por Tia Beatriz. — Supplemento musical.

17 horas e 45 m. — "Jornal de Medicina" pelo dr. Alves da Cunha.

18 horas — Previsão do tempo — Discos variados.

18,45 ás 19 horas — Quarto de Hora da Commissão Radio Educativa da C. B. R.

19 horas — Programma de canções no studio com o concurso da senhorinha Sonia Barreto, srs. Moacyr Bueno Rocha, João Martins e sua orchestra.

20 horas — Programma André Gil.

21 horas — Programma de musica variada offerecido pelos auxiliares de Publicidade da P. R. A. 2, no studio da Radio Sociedade.

22 horas — Chronica sportiva por Sylvio Mello Leitão.

22 horas e 10 m. — Continuação do programma no studio.

HORAS LUSO-BRASILEIRAS

Na Radio Educadora do Brasil, será irradiado, hoje das 20 horas em deante, o programma "Horas Luso-Brasileiras", sob a direcção de Pinto Filho, tomando parte os applaudidos artistas: Ogarita Dell Amico, Aracy de Almeida, Pinto Filho e Tonip, (a dupla do riso). F. de Castro Barbosa, a dupla Léo Villar e Aluizio da Silva Araujo, João de Oliveira, J. Soares, Fausto Paranhos, Pedro Cabral, (maestro), A. Russo, grupo de violões, Barlavento Gallas, chôro Luso-Brasileiro e outros que serão annunciados ao microphone.

"Speakers": Edmundo de Alencar e Pinto Filho.

RADIO CLUB DO BRASIL

A's 7 3|4 horas — Aulas de gymnastica.

A's 12 horas — Discos variados.

A's 14 horas — Sessão da Assembléa Constituinte, irradiada directamente do palacio Tiradentes.

A's 17 horas — Discos seleccionados.

A's 18,45 horas — Quarto de hora radio-educativo da C. B. R.

A's 19 horas — Discos seleccionados.

A's 21 1|2 horas — Noite de baile Cafiaspirina.

A' 1 hora da madrugada — Final.

RADIO OFFICINA
AVILA
concertos de radios; automovel proprio para attender dia e noite — Tel. 2-9128
RUA REZENDE, 70

Vem ahi o Carnaval

DEMOCRATICOS

São tradiccionaes as festas do Natal no "castello" alvi-negro. Despertam o mais vivo interesse na metropole as commemorações que nesta época ali se effectuam com o maximo brilhantismo.

Hoje, como primeira festa realizada após a posse da sua nova directoria terá lugar o grandioso baile official do club.

Segunda-feira, 25 dia de Natal, das 9 ao meio-dia, conforme a tradição, o club fará distribuir esmolas a 2.000 pobres e, á tarde, das 15 ás 19 horas, realizar-se-á a grande matinée infantil com distribuição e brinquedos ás creanças que, para esse fim terão livre ingresso nas dependencias do "castello", independente de qualquer exigencia.

BOLA PRETA

A rapaziada foliõna da Bola Preta já tem prompto o seu programma de festas iniciaes da "fuzarca" que começa hoje no salão da rua 13 de Maio artisticamente decorado pelo scenographo Raul de Castro.

Eil-o:

Dia 23 — Sabbado — Grande baile á fantasia ou sem fantasia offerecido aos queridos amigos — Dia 24 — (Salta!) Domingo — A's 17 horas — Consoada a portugueza — com distribuição de brinquedos para os nossos "Irmãozinhos".

A's 22 horas terá inicio o baile em homenagem a Raul de Castro, que por causa disso não terá hora certa para acabar. — Di 25 — segunda-feira — Angu' a bahiana ás 17 horas seguido de outro baile.

Florida

Proseguem com carinho e devotamento os preparativos do reveillon da noite de 24 a realizar-se no cabaret Florida.

O cabaretier Castrinho encarregado do programma de attracções, poz em jogo todos os seus conhecimentos adquiridos durante longos annos, no preparo de festivaes, e se comprometteu offerecer ao publico carioca, uma noite de Natal cheia de brilho, alegria e prazer.

A ornamentação do salão foi encommendada ao scenographo Ismael Moreira, que com sua habilidade reconhecida fará da casa um templo de cores e typicas figuras significativas da data.

O commentaro da noite

— Deviam modernizar a "Capital Federal" — dizia o Freire Junior numa roda.

E como não se comprendesse bem o que queria dizer o maestro de Paquetá elle explicou:

— Mudem para "Estado da Guanabara", de Arthur Azevedo.

LORD CLUB

O "Palacio" será theatro hoje de mais uma noitada que pelo modo que foi organizada irá constituir um espectaculo inédito pois a commissão não poupou sacrificios afim de que o mais exigente Lord, fique satisfeito com esta festividade.

Para a noitada de hoje a séde do Palacio da Rua do Rezende será transformada num verdadeiro "Eden". O serviço de illuminação será soberbo e foi confiado a pericia de um competente.

Abrilhantará esta festividade o jazz-band "Imperial".

Dia 26 — Assembléa Geral Ordinaria para eleição da nova directoria e interesses geraes.

UNICA FRENTE CARNAVALESCA

A Radio-activa feijoada dansante do dia 30, no "Castello"

Os "frentistas" chefiados por Ben-Turpin e Pópó offerecerão no dia 30, no **Castello**, uma opipara feijoada radio-activa. O simples enunciado desta reunião é bastante para que affluam aos salões da rua Riachuelo os elementos mais representativos das rodas mundanas, artistica e carnavalesca. As festas da "Frente" conquistaram rapidamente a preferencia da bohemia elegante. Hora propicia aos que têm a grave responsabilidade dos "homens serios", programma organizado com apurado gosto artistico e concurrencia selecta, eis os motivos do ruidoso exito de Ben-Turpin. É que a "Unica Frente" monopoliza o poder de seducção. Entre os valiosos elementos que reforçam, agora, as fileiras frentistas, figura em plano destacado a figura sympathica de Julio Monteiro Gomes a quem os amigos de Ben-Turpin elevaram tambem ao posto de commando. Os dois "azes" nas linhas avançadas da "Frente" saberão levar á outras tantas victorias essa brava gente. Recomeçarão, dessa fórma, os almoços de cordialidade que a valorosa phalange iniciára com tanto proveito para o nosso circulo de Carnaval. Não faltarão á elegante festa nem mesmo as figuras mais queridas do nosso "brodcasting". Será cantado pela primeira vez um lindo samba da autoria de Renato Murce. Benedicto Lacerda, Léo Villar, Petra de Barros, Walter Brasil e outros cultores da nossa musa popular proporcionarão horas de encanto aos distinctos convivas. Os directores do Club dos Democraticos tudo têm facilitado á Ben-Turpin para que a sua festa seja attraente como todas as anteriores.

Hoje, ás 17 horas, no Bar Adolf haverá uma "hora de oração" dos frentistas.

Secção Economica do
DIARIO CARIOCA
DIRECÇÃO - F. J. TEIXEIRA LEITE

Diario Economico

NOTA DO DIA:

AS RAZÕES DA LIGHT

Acreditavamos sinceramente que os responsaveis pelo bom funccionamento do Departamento de Publicidade da Light & Power tivessem tomado boa nota dos conselhos que lhes demos e suspenso a publicação de communicados sobre a fixação dos preços dos serviços publicos. A leitura dos matutinos de hontem nos demonstrou, porém, que laboravamos em erro. O Departamento de Publicidade da dadivosa empresa continua a ejacular communicados nos quaes difficil é dizer o que ha de mais curioso — se a inepcia dos argumentos ou se a audacia das affirmativas. Em vez de cessarem, os communicados da Light requintam em parvoices impressionantes. Para goso dos nossos leitores vamos transcrever um pequeno trecho da literatura dos publicistas da poderosa empresa:

— "A intenção do decreto da annullação da clausula dos pagamentos em ouro e da fixação do valor do mil réis ouro era, segundo reza a sua exposição de motivos, attender ao interesse collectivo, barateando serviços que, pagos nas primitivas condições contratuaes, foram considerados extorsivos.

Longa e documentada argumentação já provou que o recurso adoptado não logra os objectivos e beneficios proclamados pelos seus autores, verificando-se até que a população do Districto Federal se beneficiava bastante com as fluctuações cambiaes e que a fixação na taxa do decreto extingue essas vantagens."

Que formidavel caminho percorreu a imbecilidade humana de Homais até os nossos dias! Como descobriram os publicistas da Light & Power que **as penetrações cambiaes beneficiavam bastante a população** do Districto Federal. Será por acaso beneficio pagar por 1$100 o kilowatt-hora quando a população de Nictheroy o paga a $450? Será beneficio para a população carioca comprar energia electrica a 1$100 o kilowatt-hora, quando o preço legitimo — a exposição do capitão tenente M. S. Carneiro prova-o de maneira exuberante — seria de $200?

Mas não param ahi os contrasensos, as incoerencias e inverdades dos communicados da empresa canadense. Pouco adeanta o mesmo communicado diz: — "As familias cariocas, na sua immensa maioria, vivem dentro de orçamentos apertados, de que não podem se afastar, para manter o equilibrio financeiro da casa." Pois bem, nada perturbava mais o "equilibrio financeiro das casas da immensa maioria das familias cariocas" do que o crescimento espantoso das contas de luz, gaz e telephones á proporção que o cambio **baixava**. Por que só agora se condóe a Light & Power da sorte das familias cariocas? Interesse tardio.

O mesmo communicado que, parodiando Lemaitre, pode-se considerar como "a suprema incarnação da audacia, extrema flor da inepcia", declara:

"Cumpre ao governo, quanto antes, resolver uma situação que está prejudicando gravemente todos os interesses nella implicados." Fingem os escribas da companhia canadense ignorar que as difficuldades na fixação dos preços dos serviços publicos partem, exclusivamente, da Light & Power que até hontem não havia entregue a proposta para servir de base ás negociações. O açodamento da Light & Power para concluir o accordo não decorre de outra razão senão do terror que têm seus dirigentes que o sr. José Americo faça proceder ao exame da contabilidade.

Mesmo que as contas se accumulem durante dois mezes, não haverá para a população carioca a menor complicação. As novas taxas serão forçosamente inferiores a 50% das que eram cobradas pela Light e, assim sendo, no fim do 2° mez a quantia necessaria para satisfazer o pagamento das contas accumuladas será egual á que era antigamente precisa para satisfazer a conta de um só mez.

Por que não aceitam os publicistas da empresa canadense os nossos conselhos amistosos? Por que, em vez de ejacular inepcias não se mantêm num silencio discreto?

* * *

A LLOYD SEM STOCK DE CARVÃO

Ao entrar, hontem, no casarão do Lloyd, o commandante Firmino dos Santos, ao mesmo tempo que fazia um ligeiro cumprimento a todos quantos esperavam falar-lhe, ia dizendo, sem interromper a marcha para o seu gabinete, que não podia attender a ninguem.

— Não insistam. Desculpem. Não posso receber ninguem — eram as suas phrases.

A attitude do director da nossa maior empresa de navegação contrastava, evidentemente, com a habitual solicitude de s. s. em attender as partes. Certamente que alguma coisa correria de grave na administração do Lloyd. Entrando a indagar, pudemos saber o motivo das preoccupações absorventes do commandante Firmino dos Santos.

O vapor "Pará" — informaram-nos — continuava retido em Recife, á falta de carvão. Attingindo a 20 aquelle porto, com destino a Belém, não poude seguir viagem devido á falta do stock de combustivel. A 22, á noite, a situação era a mesma. O paquete estava atracado ao cáes, de caldeiras apagadas, e só o animo dos passageiros, em numero de 300, se manifestava incendido pela vehemencia de protestos, responsabilizando o Lloyd pelos prejuizos materiaes que lhes causava o incidente.

Como é facil de imaginar, o director do Lloyd deveria ter a cabeça fervilhando de pensamentos para encontrar uma solução immediata. Tel-o-ia, porém, conseguido? Admitte-se a negativa, mesmo porque não ha stocks de carvão no porto de Recife. E onde não ha, como diz o refrão, el-rei o perde.

O "Siqueira Campos", fazendo presentemente a linha de Hamburgo, deveria encostar a 21 á muralha do porto de Recife. Pelas mesmas razões que o "Pará", teve a viagem interrompida aquella unidade, certamente tambem não poderá proseguir no seu roteiro. Por outras palavras, o Lloyd atravessa a phase mais critica da sua vida em singrar os mares. Não sabemos como se removerão as difficuldades de abastecimento de combustivel, mas se a questão foi criada pela absoluta falta de stock, o remedio é remettel-o do Rio, se é que ha carvão disponivel. Esperal-o de Cardiff é dar tempo á circulação de boatos vexatorios para o futuro que aguarda o Lloyd.

Não ha, entretanto, empresa capaz de operar os milagres de resurreição economica como o Lloyd. Haja vista que tem sustentado, apesar de tudo, uma receita em progresso crescente, como se póde constatar de um communicado recente do titular da pasta da Viação, não obstante os factores grandemente adversos que se reuniram para contrariar esse resultado.

O anno de 1933 vae encerrar-se, porém, duma maneira nada promissora ao destino do Lloyd, e isto em consequencia do reflexo do tino de administrações passadas. Foram tantos e tão graves os erros praticados, que o methodo a empregar para corrigil-os tem de ser radical, extremamente radical.

A nossa frota mercante, dadas as suas precarias condições de navegabilidade industrial, não póde resistir, com effeito, a tantos golpes de desventura passada, mas que actuará fortemente na sua existencia por muito tempo, salvo se houver, como vulgarmente se diz, uma reforma que não deixe pedra sobre pedra.

O sequestro do vapor "Pelotas" pela companhia credora dos reparos nelle effectuados, advertiu a administração do Lloyd da surpresa que estava reservada a quantas unidades ficassem ao alcance dos mandados judiciaes. Para evital-as, o Lloyd suspendeu a partida de todos os vapores da carreira para a America, sustentando a responsabilidade de vencimentos da tripulação dos dez navios ancorados na bahia de Guanabara. Com essa deliberação, aliás justificada, dispenderam-se centenas, senão milhares de contos de réis.

A' retenção do assucar nos mercados productores é uma outra causa attribulando a receita da empresa, diminuindo-a consideravelmente. A guerra de fretes pelas companhias de navegação do Sul do paiz, faz attingir, realmente, o sacrificio do Lloyd em manter-se á mais abnegada obra patriotica para redimir os peccados da origem da sua fundação.

* * *

A LEI DO REAJUSTAMENTO ECONOMICO E A INDUSTRIA SALINEIRA

A solicitação contida no memorial que ao DIARIO CARIOCA dirigiram os salineiros fluminenses, no sentido de tornar extensiva á industria salineira os beneficios da lei do reajustamento economico, é perfeitamente justa e legitima.

Com effeito, a situação afflictiva em que se encontram os industriaes fluminenses, na sua maioria onerados de vultosos compromissos, lutando com difficuldades tremendas para a manutenção de suas salinas, decorre, exclusivamente, da sobrecarga formidavel de impostos e taxas a que estão sujeitos, e da falta de credito e de meios de transporte. Representando contingente eleitoral exiguo, nunca conseguiu o Sudéste fluminense que nos seus magnos problemas se fixasse a attenção dos poderes publicos.

Uma sacca de sal de 70 kilos, cujo valor é de 1$200 ao sair da salina, para ser vendida, paga ao Estado $500 e ao Thesouro Federal, imposto de consumo, 1$540. Isto é, no valor total de 3$240 — 2$040 são absorvidos pelo fisco. Além daquelles dois socios — Estado e governo federal — apresenta-se exigindo sua participação o municipio, que cobra mais $100 por sacca de 70 kilos.

Em 3$340 — valor de uma sacca de sal pesando 70 kilos — o salineiro tem 36 %, o Thesouro Nacional 46 %, o Estado do Rio 15 % e o fisco municipal pouco mais de 3 %. Accrescente-se a essa taxação escorchante as despesas de transporte e as taxas brutaes de juros em vigor naquella região, e se comprehenderá que o desbarato da industria salineira decorre não da falta de operosidade ou de discernimento dos industriaes, mas, sim, da acção dos proprios poderes publicos. Assim sendo, nada mais justo do que a inclusão dos productores de sal entre os beneficiarios da lei do reajustamento economico.

Estamos convencidos de que o ministro Oswaldo Aranha, reconhecendo a legitimidade da pretensão dos salineiros, dará a ella plena satisfação.

A Fixação dos Preços Para Fornecimento de Energia Electrica

Pelo capitão-tenente M. S. CARNEIRO

(Continuação)

Como a Usina de "Antonio Carlos" é de outra companhia denominada "Brazilian Hydro-Electrica", muito embora essa companhia seja a propria Light, devemos suppor que para camouflar, e usurariamente a Hydro-Electrica cobre á Light and Power (Rio), para effeito de lançamentos de livros, 50 réis **o Kwh.**

Devemos pensar que haja nesse sentido augmento de preço, embora a Light de São Paulo (que é a mesma Light do Rio) receba força de Cubatão (Usina) que é Hydro-Electrica e venda á Companhia Paulista o Kwh **á razão de 40 réis papel.**

Portanto, existem freguezes da Light, embora grandes, que são favorecidos pelo preço de 40 réis papel o Kwh.

E' preciso notar que a Hydro-Electrica foi fundada pela Light e os directores da Light (tanto os do Rio como os de S. Paulo) são os directores da Hydro-Electrica, cujo fim é fornecer energia ás duas Lights, tendo um capital proprio, e tendo feito ou executado ás obras de Cubatão para São Paulo e Antonio Carlos para o Rio.

Sendo a Hydro-Electrica uma companhia completamente separada das Lights, com capital a parte, directoria, etc., para acabar com o abuso de que são victimas as populações do Rio e de São Paulo, principalmente a do Rio, nada mais justo e plausivel do que o governo federal desapropriar a Hydro-Electrica a bem do serviço publico, porque essa companhia teve habilidade para, muito embora sendo uma companhia particular, obter isenção de direitos para todo o material importado, obtendo ainda o direito de desapropriação para passagem de suas linhas de transmissão, allegando ser empresa que se destinava a serviço de utilidade publica, quando na verdade foi fundada apenas para ludibriar a nossa boa fé.

— Onde a utilidade publica?

Ella serve ás Lights do Rio e São Paulo. Essas companhias sim, é que têm contrato com o publico e autoridades. A Hydro-Electrica não tem utilidade publica e sim para as Lights, e, assim sendo, o governo federal desaproprie a Hydro e depois forneça energia ás Lights do Rio e São Paulo, pelo preço pelo qual a mesma companhia fornece, porque podemos assegurar que sairá ganhando alguns milhares de contos de réis annuaes, commetterá um acto justo e de verdadeira utilidade publica e, fornecendo a um preço minimo o Kwh, póde obrigar a Light a fornecer ao publico por um preço justo, razoavel e em **papel.**

Tomando por base que o capital empregado no Rio para fornecimento de luz e força seja de 500 mil contos, o que é um absurdo, porque consideramos apenas capital para installações de força e luz na cidade do Rio, visto levarmos em conta que a Light compra força da Hydro, pagando-o transformada da alta para baixa tensão, nas sub-estações de Cascadura e Catumby, devemos contar apenas com as despesas de pessoal e material para essas installações dentro da cidade, e assim temos:

PESSOAL

Empregados para luz e força

5.000 empregados diaristas (média diaria 10$) 5.000 x 10$ x 30 x 12 = 18.000:000$	18.000:000$000
3.000 empregados mensalistas (média 600$) 3.000 x 600$ x 12 = 21.600:000$..	21.600:000$000
200 empregados administração superior (média réis 2:000$) 200 x 2:000$ x 12 = 4.800:000$	4.800:000$000
50 directores, adgovados, etc. (média uns pelos outros gratificados á razão de 20:000$. 50 x 20:000$ x 12 = 12.000:000$	12.000.000$000
Total	56.400:000$000

MATERIAL

Material de consumo (installações novas)	10.000:000$000
Material de renovação	5.000:000$000
Material de stock	2.000:000$000
Material de conservação ...	8.000:000$000
Total	25.000:000$000
Total de pessoal	56.400:000$000
Total de material	25.000:000$000
Total geral	81.400:000$000

E' preciso notar que todas as ligações são cobradas, quer para luz, quer para força, sendo que para a ligação de força, quando novas, a parte paga material e mão de obra.

(Continúa).

VIDA ECONOMICA E FINANCEIRA

BAHIA

Na Bolsa de Mercadorias houve um grande movimento. Foram vendidas cinco mil saccas de cacáu, estando em alto o cacáu, o café, o fumo, o algodão, piassava, couros, pelles, etc.

* * *

MINAS GERAES

O presidente da Associação Commercial de Juiz de Fóra e da Federação das Industrias de Minas Geraes, falando aos representantes da imprensa sobre a situação economica do Estado, exprimiu-se nestes termos:

— Com uma administração sensata e patriotica, poderemos vencer todos os obices. Precisamos de estabilidade para termos tranquillidade no trabalho. Qualquer transformação subita é sempre prejudicial.

Disse ainda:

— Encaro a situação financeira de Minas com optimismo. E' uma situação excepcional. Acabo de lêr uma opportuna entrevista do sr. Alcides Lins, secretario das Finanças. Um dos meios que o novo governo tem para se impôr é o pagamento das dividas do Estado.

* * *

RIO GRANDE DO SUL

O mercado de productos pecuarios continua firme e os negocios de lã estão em optimas condições, tendo havido grande exportação de lã fina. Estão sendo feitas varias transacções de bovinos para córte e para invernar, sendo boas as perspectivas da safra do gado. Ha, comtudo, esperanças de serem alcançados melhores preços. Os criadores mantêm-se retraidos. As refinarias de banha apresentam pouca animação, mas a cotação do producto tende a melhorar progressivamente, segundo informações vindas de Taquary.

* * *

O ministro da Fazenda communicou ao interventor federal que, visto ser o fumo do Rio Grande do Sul consumido exclusivamente pelo Uruguay, a fiscalização bancaria dispensará a prova de consumo, devendo a exportação ser feita na base de peso ouro uruguayo.

* * *

INGLATERRA

O Banco Lazard, Bros & Co. annunciou ter recebido aviso dos seus agentes no Brasil da autorização de transferencia para Londres, nos termos do accordo de dezembro de 1932, das sommas necessarias á reconstituição do fundo de reserva destinado ao serviço do emprestimo a 7 1|2 % "coffee realisation" do Estado de São Paulo.

* * *

ESTADOS UNIDOS

A corporação de reconstrucção financeira — Reconstruction Financial Corporation — acaba de annunciar que o governo federal adquiriu, até aqui, nos mercados estrangeiros, quantia em ouro equivalente a cerca de cincoenta milhões de dollares. Revelou mais que o fundo para acquisição de ouro tinha sido augmentado, no começo da semana, para 100 milhões de dollares, tendo sido empregados 16.976.000 dollares na compra do metal recentemente refinado nas minas nacionaes.

* *

ALLEMANHA

O governo publicou um decreto pelo qual os credores allemães devem notificar o Reichsbank de todas as reclamações em paizes que estão reforçando as limitações monetarias, afim de se facilitarem entendimentos. A medida diz respeito com a Argentina, Brasil, Chile, Venezuela, Uruguay, Paraguay, Equador e Bolivia, entre outros.

* * *

S. PAULO

A Alfandega de Santos arrecadou hontem

* * *

PORTUGAL

O "Diario Official" publicou hontem o decreto ordenando que seja effectuado um inquerito, dentro do prazo de dez dias, acerca da producção vinicola do Aveiro, de Coimbra, e Leiria, de Santarém, de Lisbôa e de Setubal, realizado por intermedio da Federação de Vinicultores do Centro e do Sul do paiz. A referida Federação solicitou do governo portuguez a prohibição effectiva de plantio da vinha e annunciou simultaneamente seu proposito de regularizar e fixar brevemente os preços dos vinhos communs, de maneira a que os viticultores sejam convenientemente remunerados.

* * *

PARANA'

Procedeu-se á eleição da directoria do Instituto do Mate, para 1934. Foi reeleito presidente do Instituto o sr. Edgard Linhares.

* * *

MINAS GERAES

Em junho de 1934 realizar-se-á, em Uberaba, a exposição-feira agro-pecuaria e industrial do Triangulo Mineiro.

* * *

RIO GRANDE DO SUL

Por se julgarem prejudicadas pela lei que regula as suas vendas, estão se congregando para tratar da defesa dos seus interesses, as drogarias do Rio Grande do Sul.

Preliminarmente, enviarão uma Commissão para entender-se com o director da Hygiene.

MEXICO

A Camara dos Deputados approvou o Plano dos Seis Annos, compreendendo uma reforma agraria de vastas proporções, mediante a qual uma extensão total de varios milhões de areas de terras, pertencentes a cidadãos mexicanos e a estrangeiros voltarão á posse dos camponezes. Os actuaes proprietarios das referidas terras serão indemnizados com bonus agrarios. Essa terras abrangem todas as que eram possuidas, pelos indigenas do actual territorio mexicano á epoca em que se deu a conquista hespanhola. Os legislativos dos diversos Estados deverão ratificar o referido decreto, acreditando-se que isso se dê segundo todas as possibilidades.

* * *

FRANÇA

A proposito do offerecimento partido da Allemanha no sentido da elaboração de um pacto de não-aggressão e relativamente á fiscalização das organizações semi-militares, o "Le Journal" declara o seguinte: "A approvação britannica á farça representada pelos pactos de não-aggressão terá por unica consequencia completar a destruição do protocollo da Liga das Nações e anniquillar completamente os accordos de Locarno, finalidades essas que são manifestas nas referidas propostas. Nem mesmo a Italia se mostra inteiramente contraria á idéa da fiscalização internacional dos agrupamentos semi-militares, que constituem no momento presente os elementos mais vitaes de systema de defesa da Yugoslavia e da Tchecoslovaquia."

Em Prol da Zona Rural

Uma Exposição da Imprensa Infantil

Está franqueada ao publico, no Salão Pedagogico da Bibliotheca Nacional, desde o dia 20, uma exposição de jornaesinhos infantis, organizada pela Sociedade dos Amigos de Alberto Torres.

Nella figuram folhas de Pernambuco, da Bahia, do Estado do Rio, do Districto Federal, de São Paulo e, sobretudo, de Minas, onde parece que lavra maior enthusiasmo pela campanha de pedagogia regional, em que se acha empenhada, cumprindo o programma de Alberto Torres, a Sociedade dos seus Amigos.

E' a primeira iniciativa que, neste genero, ainda surgiu no Brasil. Nasceu a idéa da Exposição como uma consequencia logica do programma e das actividades da patriotica associação que a realizou.

A Sociedade dos Amigos de Alberto Torres, convencida com a doutrina do seu patrono, de que a instrucção nos moldes puramente literarios e dialeticos em que se tem conservado no paiz é tanto ou mais perniciosa do que o analphabetismo, reuniu, aqui, ha tempos, um congresso de professoras primarias, não para discutir theses de méro apparato, mas para dar-lhes de graça um curso de ensino regional.

O espirito que presidia a estas aulas era o da necessidade de uma escola adaptada ás condições da sua communa, ás idiosincrasias do seu ambiente, ás particularidades da sua côr local — tudo dentro das finalidades agro-pecuarias e mineradoras da nossa civilização.

Cooperativas, museus, hortos, concursos de janellas floridas, torneios do melhor jardineiro e do melhor lavrador, themas de classe dentro das caracteristicas economicas da região, grande ar, grande optimismo, confiança na raça, reflorestamento, pragmatismo, eis algumas das linhas mestras em que se estructura a escola torreana.

As 58 professoras que de quasi todos os Estados compareceram ao curso, converteram-se em ardentes pioneiras do evangelho de ruralismo pedagogico.

Um vivo retroz de communicações e de correspondencias formou-se entre as suas cadeiras e a Sociedade dos A. de Alberto Torres, a principio sómente com as professores e depois tambem com os alumnos. E entre as coisas que uns e outros nos enviavam, sempre vinham os jornaesinhos, onde a petizada relatava as historias e os acontecimentos do seu pequeno mundo. Viu nelles a Sociedade dos Amigos de Alberto Torres uma arma excellente de propaganda do seu apostolado — e fez-se uma diligente collaboradora, enviando conselhos, pensamentos, ditames apophtemas, directrizes.

E constituiu-se um centro coordenador dos anseios dessa infancia, uma amiga mais velha e mais experiente, uma directora espiritual cujo politica é ir ás inteligencas através dos corações.

Se não enciumo o meu illustre amigo, dr. Anisio Teixeira, direi que ella se tornou uma officiosa Directoria da Instrucção Publica do Brasil.

Vá, quem quizer a prova do meu asserto, examinar os commoventes testemunhos da Exposição. Tome na mão os jornaesinhos; sinta-lhes as pulsações, o perfume; repare-lhes no espirito e na concepção; attente para a delicadeza e o carinho das pastas e dos enveloppes — obras primas de graça infantil — e diga-me, no fim, se não estremece nelles a vibração de uma aurora, todo um amanhecer de uma éra de mais intelligente brasilidade.

ANTONIO VIEIRA DE MELLO

Secção Economica do DIARIO CARIOCA
DIRECÇÃO F. J. TEIXEIRA LEITE

Diario Economico

INFORMAÇÕES FINANCEIRAS E COMMERCIAES

O CAMBIO

O mercado cambial abriu hontem em condições normaes, tendo o Banco do Brasil continuado á manter a mesma taxa para a libra, 4 d., a vista (60$000) e 4 7/256 a 90 dias (lb. 59$592), a qual, como se vê, continua inalteravel, para saques, o mesmo acontecendo para compras.

Dos mercados europeus, accusaram alta, para saques Zurich e Hamburgo, em $005 e $015 respectivamente. Os demais continuam inalteraveis.

Quanto ás praças americanas houve alta de $030 no dollar, que ficou cotado á 11$820 e Buenos Aires que caiu em $030. Montevidéo em estabilidade.

Para compras, constatou-se alta de $030 no dollar e $015 no marco.

O mercado, tanto bancario como particular, funccionou bem.

O Banco do Brasil affixou a seguinte tabella:

PARA SAQUES:

Praças	A 90 d/v
Londres	59$592
Praças	**A' vista**
Londres	60$000
Paris	$725
Zurich	3$575
Hamburgo	4$420
Milão	$970
Lisboa	$550
Madrid	1$516
Bruxellas	2$570
Nova York	11$820
Buenos Aires	3$530
Montevidéo	7$000

PARA COMPRAS:

Praças	A 90 d/v
Libra	58$700
Dollar	11$460
Franco	$690
Lira	$915
Marco	4$140
Praças	**A' vista**
Libra	59$100
Dollar	11$560
Franco	$695
Lira	$825
Marco	4$200
Praças	**Pelo cabo**
Libra	59$300
Dollar	11$610
Dollar	11$580

CAMARA SYNDICAL DOS CORRETORES

Curso Official do Cambio e Moedas Metallicas

Praças	90 d/v.
S/Londres	59$502,628
	4 7/256
Praças	**A vista**
S/Londres	60$058,651
	3 255/256
S/Paris	$725
S/Italia	$970
S/Allemanha	4$420
S/Portugal	$552
S/Belgica (papel)	—
S/Belgica (ouro)	2$580
S/Hespanha	1$510
S/Suissa	3$575
S/Suecia	—
S/Noruega	—
S/Dinamarca	—
S/Syria e Palestina	—
S/Tcheco Slovaquia	$565
S/Nova York	11$790
S/Montevidéo	7$000
S/B. Aires (peso papel)	3$530
S/B. Aires (peso ouro)	—
S/Hollanda (florim)	7$424
Japão (yen)	3$330
S/Rumania	—
S/Austria	—
S/Canadá	—
S/Chile	—

MOEDAS

Libra esterlina, papel	73$200
Lira, papel	1$240
Escudo, papel	$760

CAMBIO NO ESTRANGEIRO

Conforme os telegrammas recebidos eram as seguintes taxas sobre as demais praças:

BOLSA DE LONDRES

ABERTURA	
Nova York	5.07 1/2
Berlim	13.70
Paris	83.62
Amsterdam	9.16
Zurich	16.97
Madrid	39.97
Genova	62.50
Bruxellas	23.57
FECHAMENTO	
Nova York	5.09 1/4
Berlim	13.73
Paris	83.55
Amsterdam	8.16
Zurich	16.92
Madrid	39.95
Genova	62.45
Bruxellas	23.57

BOLSA DE NOVA YORK

ABERTURA	
Londres	5.10
Berlim	37.08
Paris	6.10
Amsterdam	62.34
Zurich	30.12
Madrid	12.74
Genova	8.16
Bruxellas	21.66
INTERMEDIARIA	
Londres	5.11 1/2
Berlim	37.37
Paris	6.13
Amsterdam	62.55
Zurich	30.25
Madrid	12.81
Genova	8.22 1/2
Bruxellas	21.77

TITULOS

O mercado de titulos esteve, hontem, com o movimento de vendas e compras não muito desenvolvido. Assim, mesmo, conseguiram bôa collocação as apolices federaes ao portador, que passaram da casa dos réis 850$000.

As Obrg. de Minas, de diversos valores nominativas, collocaram-se bem.

As municipaes, seguindo o curso costumeiro, com alta ou baixa destituida de interesse dos demais papeis, segue abaixo o movimento:

APOLICES:

8, Dvs. Emissões, port., 838$; 41, idem, idem, idem, 841$000; 27, idem, idem, idem, 845$000; 28, idem, idem, idem, 846$000; 2, idem, idem, idem, 847$000; 1, idem, idem, idem, 848$000; 1, idem, idem, idem, 852$000; 6, Obrg. de Minas, de 500$, 504$000; 7, idem, idem, idem, 505$000; 48, idem, idem, idem, 1:016$000; 36 idem, idem, idem, idem, réis 1:017$000; 25, idem, idem, idem, idem, 1:019$000; 10, Est. de Minas, dec. 9.661, 870$; 15, Est. do Rio, 4 %, 100$500; 8, idem, idem, idem, idem, 101$000; 10 Municipaes, 1906, port., 157$; 20, idem, idem, 1931, 195$; 14, idem, idem, 197$; 20, idem, dec. 2.093, 196$; 15, idem, dec. 3264, 174$000.

DEBENTURES

146, Santa Helena, 170$; 300, Manufactora Fluminense, réis 200$000.

ACÇOES

163, Banco Portuguez, 170$; 5, Banco Boa Vista, 520$; 50, S. Jeronymo, 119$000.

ALVARA'

78, Municipaes, 1931, 197$000.

Café

O mercado de café esteve, hontem, da abertura ao fechamento bastante firme, com vendas de resultados bem apreciaveis, pois ao contrario da vespera, houve grande procura do artigo, tendo reinado muita animação no transcorrer do negocio.

As vendas tomaram forte impulso e até ás 11 horas haviam sido apresentadas no quadro negro, 4.536 saccas, contra 877 do dia anterior até aquella hora.

A commissão de preços manteve o typo 7 ao preço de 11$000. no decorrer do dia foram vendidas mais, 1305, saccas, contra 1.604 da vespera num total de 5.839 contra 2.481 do dia precedente fechou em boas condições.

O mercado a termo não trabalhou.

Na Bolsa do Café vigoraram os seguintes preços:

Typo 3	11$800
Typo 4	11$600
Typo 5	11$400
Typo 6	11$200
Typo 7	11$000
Typo 8	10$600

MOVIMENTO ESTATISTICO

O movimento estatistico do dia anterior constou do seguinte:

Entraram por vias maritima e terrestres 11.186 saccas. Sairam para embarques, 5.074. Ficaram em existencia, 600.614.

Pauta semanal de (18 a 24) 1$070. Imposto do Estado de minas, 3$000. Estado do Rio. 5$000.

Entradas, embarques e existencia de café na praça do Rio de Janeiro em 22 de dezembro de 1933

Quantidade em saccas de 60 kilos.

Entradas: pela E. F. C. do Brasil, de S. Paulo, 2.071; de Minas, 2.916. Total: 4.987; pela E. F. Leopoldina, de Minas, 3.042; regulador. de Minas, 164; pela E. F. C. do Brasil, pelo Rio de Janeiro, 300; pela E. F. Leopoldina, do Rio de Janeiro, 1.045; regulador. do Rio de Janeiro, 654; Nictheroy, do Rio de Janeiro 600; regulador do Espirito Santo, 600.

Somma das entradas: de São Paulo, 2.071; de Minas, 6.122; do Rio de Janeiro, 2.597; do Espirito Santos, 600. Total: 11.390.

De 1º do mez até dia 21: de São Paulo, 32.116; de Minas, 111.679; do Rio de Janeiro 46.666; do Espirito Santo, 12.467. Total: 202.928.

Até esta data: de São Paulo, 34.187; de Minas, 118.801; do Rio de Janeiro, 49.263; do Espirito Santo, 13.007. Total: 214.318.

Existencia anterior dia 21: 600.614.

Entradas de hoje: 11.390.

Café entregue 10 % bonificação: 144. Total: 612.148.

Embarques: Europa — Oéste e Norte — 30; Africa — Oéste e Norte, 500; Cabotagem, 462.

Somma dos embarques: 992. De 1º do mez até dia 21: 182.768. Até esta data: 183.760.

Retirado do mercado: 3.

De 1º do mez até dia 21: 442; Até esta data: 445.

Consumo local diario: 500. Total: 1.495.

Existencia ás 17 horas: 610.653. o7.; -88Total:T4taoin

Algodão

O mercado algodoeiro esteve hontem com alguma animação e manteve-se firme no decorrer das suas transações.

Os preços mantidos foram identicos aos do dia anterior.

As entradas foram contrabalançadas pelas saidas, com mais 31 fardos a favor destes.

Os preços mntidos foram os seguines:

FIBRA LONGA

	Seridó
Typo 3	37$000 a 38$000
Typo 4	36$000 a 37$000

FIBRA ME'DIA

	Sertões
Typo 3	34$500 a 35$500
Typo 5	32$500 a 33$500

CEARA'

Typo 3	Nominal
Typo 5	32$000 a 33$000

FIBRA CURTA

	Mattas
Typo 3	33$000 a 33$500
Typo 5	30$500 a 31$000
	Paulistas
Typo 3	34$000 a 35$000
Typo 5	32$000 a 33$000

MOVIMENTO ESTATISTICO

O movimento estatistico constou do seguinte:

ENTRADAS

De João Pessôa 606 e do Rio G. do Norte 140 fardos.

SAIDAS

Sairam 777 fardos.

EXISTENCIA

Stock: 8.386 fardos.

O mercado assucarino apresentou-se hontem em muito bôas condições, firme da abertura ao fechamento.

As vendas foram bem compensadoras, apesar de terem sido mantidos os mesmos preços.

Em posição firme, com as cotações inalteraveis e com reinante interesse de parte dos mercadores do producto fechou o mercado do assucar no dia de hontem.

Vigoraram os seguintes preços:

Branco crystal de 50$000 a 51$.

Crystal amarello de 44$500 a 45$500.

Mascavinhos: Nominal.

Mascavos de 31$000 a 32$000.

MOVIMENTO ESTATISTICO

ENTRADAS

Não houve entradas.

SAIDAS

Sairam 10.129 saccas.

EXISTENCIA

Ficaram em stock 53.152.

CEREAES

ARROZ	sacca	
Agulha Amarellão	76$	78$
Idem Esp. (bril.)	74$	76$
Idem 1ª	68$	70$
Idem, Especial	70$	72$
Idem, Primeira	66$	68$
Idem Segunda	62$	64$
Idem Terceira	52$	68$
Japonez Especial	55$	58$
Idem, de Primeira	54$	55$
Idem de Segunda	50$	51$
Idem de Terceira	46$	$48
FEIJAO	**sacco**	
Preto Especial	25$	28$
Idem Bom	20$	22$
Branco grande e meudo	46$	64$
Enxofre	Nominal	
Manteiga novo	30$	33$
Mulatinho	Nominal	
Amendoim	—	
Fradinho nacional	43$	46$
Fradinho estrang.	—	
Côres não especif.	—	
MILHO	**sacco**	
Cattete Vermelho	19$5	20$
Idem Amarello	17$5	18$
Idem, Mesclado	14$	15$
Cunha ou Dente de Cavallo	—	
BATATAS	**Kilo**	
Interior	$400	$600
Sul	Nominal	
Estrangeiras caixa	Nominal	

CARNE

Mappa do gado abatido para consumo do Districto Federal:

Mat. de Santa Cruz — 230 rezes; 18 vitellos; 7 suinos; 11 ovinos.

Mat. da Penha — —80 rezes; 35 vitellos; 17 suinos.

Mat. de Mendes — 190 rezes; 41 vitellos; 21 suinos.

Mat. Nova Iguassu' — 82 rezes; 2 vitellos; 8 suinos.

Mappa dos preços em especie e respectiva procedencia do gado pedido para o dia 22 de dezembro de 1933.

Santa Cruz — Rezes, 1$100 a 1$180; vitellos, 1$200 a 1$300; suinos, 1$800 a 2$200; ovinos, 2$400 a 2$500.

Mendes — Rezes, 1$120; vitellos, 1$300; suinos, 2$200.

Penha — Rezes, 1$160 a .... 1$200; vitellos, 1$200 a 1$300; suinos, 1$700 a 1$800.

Iguassu' — Rezes, 1$120.

MOVIMENTO DE VAPORES

VAPORES ESPERADOS
DOS ESTADOS UNIDOS

Prince"	29
Idem, "Cabedello"	31
Janeiro:	
Nova Orleans e esc., "Lages"	3
Galveston, e esc., "Barbacena"	3
Nova York e esc., "Western World"	5
Idem "Southern Prince"	12

DA EUROPA

Havre e esc., "Groix"	23
Antuerpia e esc., "Astrida"	25
Londres e esc., "Highland Brigade"	25
Stockholmo e esc., "Suecia"	25
Marselha e esc., "Gurupá"	27
Hamburgo e esc., "General Artigas"	28
Trieste e esc., "Neptunia"	28
Bordéos e esc., "Massilia"	28
Londres e esc., "Lautaro"	29
Hamburgo e esc., "Almirante Alexandrino"	31
Janeiro:	
Londres e esc., "Avilla Star"	1
Hamburgo e esc., "Paraná"	4
Bremen e esc., "Serra Salvada"	4
Hamburgo e esc., "La Coruna"	4
Antuerpia e esc., "Macedonier"	5
Amsterdam e esc., "Orania"	8
Londres e esc., "Highland Patriot"	8
Hamburgo e esc., "Monte Sarmiento"	9
Genova e esc., "Principessa Maria"	9
Havre e esc., "Lipari"	10
Genova e esc., "Augustus"	13
Southampton e esc., "Arlanza"	15
Trieste e esc., "Oceania"	18
Hamburgo e esc., "Ruhr"	20

DO RIO DA PRATA

Idem, "Pan America"	21
Idem "Bronte"	22
Idem, "Conte Biancamano"	23
Idem, "Almeda Star"	26
Idem, Eastern Prince"	28
Idem, "Kerguelen"	30
Idem, "Belvedere"	30
Idem "Almanzora"	31
Janeiro:	
Rio da Prata, Alphaca"	1
Idem, "Highland Princess"	2
Idem, "Zeelandia"	2
Idem, "Southern Cross"	4
Idem, "Madrid"	4
Idem, "Massilia"	7
Idem, "Monte Olivia"	9

DE CABOTAGEM

Amarração e esc., "Una"	23
Cabedello e esc., "Curityba"	23
Penedo e esc., "Miranda"	24
Cabedello e esc., "Araraquara"	25
Portos do Norte, "Affonso Penna"	26
Portos do Sul, "Anna"	27
Itajahy e esc., "Tutoya"	29

VAPORES A SAIR
Para os Estados Unidos

Philadelphia, e esc., "Sheri-	
Idem, "Wastern Prince"	28
Nova Orleans e esc., "Phrigya"	28
Idem, "Santarem"	29
Janeiro:	
Nova York, e esc., "Ayuruca"	2
Idem, "Southern Cross"	4
Idem, "Northern Prince"	11

PARA A EUROPA

da Star"	26
Hamburgo e esc., "Sirio"	27
Antuerpia e esc., "Olympier"	28
Finlandia e esc., "Valparaiso"	30
Havre, e esc., "Kerguelem"	30
Hamburgo e esc., "Ruy Barbosa"	30
Southampton e esc., "Almanzora"	31
Janeiro:	
Rotterdam e esc., "Alphaca"	1
Londres e esc., "Highlan Princess"	2
Liverpool e esc., "Phidias"	2
Amsterdam e esc., "Zeelandia"	3
Bremen e esc., "Madrid"	4
Bordéos e esc., "Massilia"	7

PARA O RIO DA PRATA

Japão (via Panamá), La	
Dio da Prata, "Groix"	24
Idem "Highlande Brigade"	25
Idem, "Suecia"	25
Idem, "Guarajá"	27
Idem, "General Artigas"	28
Idem "Neptunia"	28
Idem "Massilia"	28
Idem "Northern Prince"	29
Portos do Pacifico, "Lautore"	29
Buenos ires e esc., "A. Penna" (9 horas)	29
Janeiro:	
Rio da Prata, "Avila Star"	1
Buenos Aires, Josephina	3
Idem, "Sierra Salvada"	4
Idem, "Western World"	5
Idem, "Macedonier"	5
Idem, "Buenos Aires Maru"	6

PARA CABOTAGEM

Portos do Sul, "Itassucê" 12 horas)	23
Recife e esc., "P. Alegre"	23
Macau e esc., "Campeiro"	23
Itajahy, e esc., "Venus"	23
Maceió e esc., "Mantiqueira"	23
Penedo e esc., "Itapuhy" (10 hs.)	23
pecke"	24
Bahia e esc., "Alice"	26
Portos do Sul, "Araraquara"	27
Cabedello, e esc., "Ararangua"	28

MARITIMAS

VARIAS NOTICIAS

Procedente de Penédo e escalas é esperado hoje, a tarde, o paquete "Murtinho", que atracará junto ao armazem 2, das docas do Lloyd.

—— O director do Lloyd Brasileiro despachou hontem, os seguintes requerimentos: Duarte da Rocha Vaz, José Jeronymo de Souza, Antonio Lioneth, Sebastião Ribeiro de Barros, Manoel José da Silva, Pedro Joaquim Gomes, Julio de Souza Mesquita, José Albertino de Sant'Anna, Josepha Fernandes e Joaquim Affonso — deferidos; Moacyr de Oliveira — concedo 15 dias com 50°|°; Claudina de Figueiredo — Concêdo 50°|g; Francisco Joaquim de Oliveira, Junior — Proceder como em caso analogos; José Procopio Borges, Ariston Ferreira Lima, Augusta Maria de Sant'Anna, Luiz de Souza Moreira, Alonso José dos Santos Antonio Longuinhos Braga, Arsenio Pinheiro, Luiz Ferreira da Rocha, Sebastião Pereira de Araujo, João Telles da Rocha e Antonio Lionetti — Indeferidos.

—— O paquete "Raul Soares", que chegou a Hamburgo, no dia 30 p. passado, deixa aquelle porto amanhã de regresso ao Rio.

—— Afim de tomar parte no Congresso de Agentes, deverá chegar ao Rio, a bordo do paquete "Affonso Penna", o sr. Moraes Corrêa, representante do Loyd, em Tutoya, que segundo fomos informados, vem defender no Congresso, a seguinte these: — "A barra de Tutoya e o "Ripper". Tambem é esperado pelo "Almirante Jaceguay", o sr. Oscar Pettezoni de Almeida, agente do Lloyd, em Fortaleza, que tambem vem tomar parte no conclave de janeiro.

Tinta BRASILIA
TYPO - OFFICIAL
A MELHOR

Indicador Profissional

Dr. Alvaro Moutinho

Doenças dos rins, bexiga, prostata, etc. Cura rapida sem dor. da GONORRÉA aguda ou cronica e suas complicações no homem e na mulher, prostatites, cistites, orquites, inflamações do utero, ovarios, etc. Tratamento pela electricidade. Diatermia, D'Arsonvalisação, Ozonotermia, Estreitamento da Uretra. IMPOTENCIA

10 ás 18 — Buenos Aires, 77-1º.

De tôdas as tintas nacionaes a Tinta Brasilia é a unica que não ataca a borracha das canetas-tin-

CASA DE SAUDE SÃO SEBASTIÃO

160—RUA BENTO LISBOA—160
Telephone: 5-4001 — 5-4002

DIARIAS DESDE 15$000

Situado no local mais aprazivel desta cidade. Aberto a clinica de todos os srs. medicos.

OPERAÇÕES E PARTOS

REGIMENS ALIMENTARES
Duchas. Raio X.

Medicos: dr. Cincinato Simões Corrêa — Director: Luis Simões Corrêa.

FRACTURAS

Tratamento indolor mecanico e operatorio. — Dr. Vivaldo Lima Filho. — —Consultorio: Casa de Saude Sto. Antonio (Riachuelo, 161. Tel.: 2-0755) — ás terças, quintas e sabbados, das 14 ás 17 horas. Residencia: Tel.: 8-4649.

Dr. Newton Motta

Medico

(Do Hospital S. Francisco e Beneficencia Hespanhola).

MOLESTIAS DAS SENHORAS — CIRURGIAS — PARTOS

Consultorios: Rua dos Invalidos, 46-sob. Tel. 2-3354 — De 1 ás 2 horas e R. Leopoldina Rego, 32 (sub.)-Ramos — De 5 ás 7. Residencia — R. Professor Gabizo, 198—Tel. 8-2618

BLENORRHAGIA

Cura radical, no homem e na mulher, aguda ou chronica por mais antiga que seja, com 10 injecções hypodermicas inofensivas, indolores sem reacção de especie alguma. Devolve-se o total pago pela cura, em caso de eventual insuccesso. Consulta gratis.

Tratamento radical da prostatite, orchite, impotencia, (no noço) estreitamento. Corrimento regra dolorosa escassa ou demasiada, inflamações do utero e ovario, esterilidade. Tel: 2-3112. — 5-3984.

67, Assembléa — 2 ás 4.
DR. JORGE A. FRANCO.

Clinica Medico-crurgica Dr. Americo Caparica

Consultorio: Rua Visconde do Rio Branco N. 31, sobrado (Tem elevador)
Telephone: 2-2949

DIARIAMENTE DAS 1 A'S 7 HORAS

Residencia: Rua Paulo de Frontin N. 103 — 2º andar.
Telephone: 2-7804

Dr. Henrique Baptista E Dr. Renato Baptista

PARTO E MOLESTIAS DE SENHORAS

RAINHA ELISABETH, 236 — Phone: 7-4613.

VISCONDE DE ITAMARATY, 14-A — Phone: 8-7877.

Dr. Oswaldo Barbosa

PROF. DE CLINICA MEDICA DA FACULDADE DE MEDICINA DO PARA'

Doenças do figado, estomago, pulmões e coração.

Installações completas de electricidade medica, raios X, alta frequencia banhos hydro-electricos e de luz. raios ultra-vermelhos e ultra-violetas.

EXAMES DE LABORATORIO.

CONSULTORIO: 7 de Setembro, 135, 3º andar — 2-0398
RESIDENCIA — Rua Paulino Fernandes, 82—Botafogo. 6-2231.

Gabinete de Raios X

DOS DRS.

VICTOR CORTES — E — PAULO CORTES

Radio-diagnostico. Exames radiologico a domicilio.

RUA DA ASSEMBLE'A, 73 1º andar

Tel.: 2-5330

Dr. Annibal Varges

Molestias de Senhoras, Syphilis, Systema nervoso, Molestias internas, Raios X e Electricidade, sob todas as fórmas. Metrites chronicas, (corrimentos antigos) Cura rapida com 3 a 10 applicações. Cons.: RUA 7 DE SETEMBRO, 141 3º andar — Tel. 2-1202 — Residencia: Tel.: 8-6832.

Doenças ano-rectaes Dr. Lauro Borges

Tratamento das hemorrhoidas sem operações e sem dôr.

RODRIGO SILVA, 14-3º
2-1250.

EMPRESTIMOS

Sobre Apolices, Acções de Bancos e Companhias

DESCONTOS DE LETRAS PROMISSORIAS E DUPLICATAS

Borges & Irmão

BANQUEIROS

Casa fundada em 1884

Séde no PORTO (Portugal) Agencias em LISBOA, Braga, Ovar, Mattozinhos e RIO DE JANEIRO

Rua da Alfandega, 24 e 26

Sacam sobre Portugal, Hespanha, Londres Paris Italia, ás melhores taxas do mercado

Encarregam-se de COBRANÇAS de Letras, Dividendos e Alugueis de Predios

Contas Correntes

PAGAM SOBRE DEPOSITOS
Com livros de cheques e retiradas livres

Até 10:000$ — 4 %
Sem limite — 3 %
ao anno

¿QUER GANHAR SEMPRE NA LOTERIA?

A ASTROLOGIA offerece-lhe hoje a RIQUEZA. Aproveite-a sem demora e conseguirá FORTUNA e FELICIDADE. Orientando-me pela data do nascimento de cada pessoa, descubrirei o modo seguro que com minha experiencia todos podem ganhar na LOTERIA sem perder uma só vez. Mande seu endereço e 600 reis em sellos, para enviar-lhe GRATIS "O Segredo da Fortuna". Milhares de attestados provam as minhas palavras. — Prof. PAKCHANG TONG Av. O. LAGOS 1485 — ROSARIO (Sta. Fé) — (Rep. Arg.)

A ARTE DE EMBELLEZAR

LEITE DE BENJOIM

Preparado maravilhoso para amaciar, assetinar e aformosear a pelle

O Leite de Benjoim Tonifica e rejuvenesce a cutis fixando o pó de arroz, extingue as imperfeições da pelle como sejam: pannos, manchas do rosto, sardas, espinhas, cravos, rugas, queimaduras do sol

O Leite de Benjoim é preparado com o Benjoim do Siam e finamente, perfumado e indicado pelas summidades medicas mundiaes.

A' VENDA EM TODAS AS PERFUMARIAS PHARMACIAS, DROGARIAS, EM TODOS OS ESTADOS DO BRASIL E NA

PERFUMARIA KANITZ

RUA 7 DE SETEMBRO, 127 E 129

ESCOLA SUPERIOR DE COMMERCIO

FUNDADA EM 1913

Reconhecida officialmente pela Lei 3.169, de 4 de outubro 1916
PRAÇA DA REPUBLICA, 60-Tel. 2-6250 (Lado da Prefeitura)

CURSO DE REVISAO

Inicia-se agora em Dezembro o curso de revisão de estudos das materias do Curso Fundamental, afim de facilitar-se o exame de admissão em Fevereiro e especialmente destinado aos alumnos do 4.º e 5.º annos das Escolas Publicas do Districto Federal, que terão preferencia.

LLOYD NACIONAL

AVENIDA RIO BRANCO N. 20 — 1º ANDAR — TELEPHS.: 3-3566 e 4-5351.

CARGA INCL. INFLAMMAVEIS (ao Costado) pelo Armazem 5 do Cáes do Porto. Phone: 4-4192 — 4-4173.

SUL

Araraquara

Sairá quarta-feira, 27, ás 15 horas, para:

SANTOS,	5a-feira
RIO GRANDE,	Sabbado
PELOTAS,	Sabbado
P. ALEGRE,	Domingo

Proxima saida, Itaguassu', em 1 de janeiro.

(não recebe passageiros).

NORTE

Ararangua

Sairá, quinta-feira, 28 do corrente, ás 10 horas, para:

BAHIA,	Domingo
MACEIO',	2a-feira
RECIFE,	3a-feira
CABEDELLO,	4a-feira

Proxima saida Aratimbó em 4 de janeiro.

Arataca

Sairá no dia 29 do corrente, para:

Ilhéos, Bahia, Victoria, Aracaju' e Penedo.

Campinas

Sairá no dia 28 do corrente, para:

Santos, Rio Grande, Pelotas, Porto Alegre.

Para cargas, fretes e seguros com o agente LUIZ PORTUGAL — R. Visconde de Inhauma 38-1º — Teleps.: 3-3268—3-1297.

PASSAGENS:— (na Av. R. Branco, 20, (loja: telephone: 3-3433. (Esprinter: Av. R. Branco, 57 teleph.: 4-2785. (S. A. V. L.: Av. R. Branco, 21, teleph.: 3-0476.

O Scratch A Venceu o Quadro B Por 2 x 1, no Treino de Hontem

A Cidade Assistirá Hoje o Choque de Omori e Gracie

O Que Será a Grande Luta — Ha Equilibrio Nas Cotações Dos Adversarios

George Gracie, o brasileiro que para nós, poderá fazer uma esplendida demonstração de bravura, agilidade e violencia, mas, conseguirá a victoria com certa difficuldade

Mais algumas horas e Geo Omori e George Gracie subirão ao "ring" para o combate mais sensacional dos ultimos tempos. Nunca uma luta preoccupou de tal fórma a cidade. Não, apenas, os afficionados, o publico habitual, mas tambem, todas as rodas; e em torno della foram ditas as impressões mais variadas. O que todos esperam, segundo tudo indica, será confirmado: uma luta em que a violencia não tenha limites. Em primeiro, pelas condições do combate. George Gracie exigiu que a luta fosse a valer tudo.

— Por que?

— Porque precisamos resolver, quanto antes, uma velha questão. Os regulamentos de luta sportiva, nos difficultariam sensivelmente, cerceando a nossa liberdade de acção. Já fizemos uma luta sportiva que durou uma hora e meia. Agora, só se comprehenderia um combate a valer tudo.

A Commissão de Pugilismo estudou as condições do combate. Verificaram-se longas discussões, em torno dos golpes que não deviam ser permittidos. O capitão Loyola Daher não concordou com a applicação de socos, mas o seu parecer não foi acompanhado. E a luta ficou sendo mesmo "a valer tudo".

Viram as declarações de Taboada? Na verdade, pesa sobre os hombros do arbitro da peleja, uma grande responsabilidade. Taboada fixou um ponto que passara despercebido.

— O juiz deve permittir que um dos adversarios se inutilise por não querer desistir? Ou deve suspender a luta, quando perceber a impossibilidade desse homem?

O certo é que Gracie e Omori não desistirão. Pelo menos, assim se mostram elles dispostos. Taboada não acredita, por exemplo, que qualquer delles ceda, emquanto tiver sentidos.

— Tanto Gracie como Omori, acharão preferivel um sacrificio, a desistir. Omori nunca desistiu. E' um homem espantosamente resistente, com o stoicismo proprio dos nipponicos. Lembram-se daquella sua phrase para Carlos Gracie? Elle sabia que de nada lhe adeantaria a resistencia. Mas, disse, revelando uma vontade impressionante.

— Póde quebrar-me o braço. Ainda me ficará outro.

HA UM FAVORITO?

Não se póde dizer que haja um favorito. Pelo menos, para os technicos. As opiniões dos entendidos se dividem. Vem Pertys Perry e affirma:

— Gracie vencerá.

Mas, Dudú garante o contrario!

— Pódem escrever. A victoria será de Omori.

Dudú acha que o japonez leva a vantagem de ser mais technico e mais resistente.

As cotações se equilibram. De resto, a principal attracção da luta, é a certeza de equilibrio. O publico sabe que verá uma luta egual — uma luta que tanto um como outro adversario, poderá vencer.

Gracie e Omori se prepararam como nunca. Fizeram treinos violentos, explicando que assim não poderia deixar de acontecer, numa peleja em que serão permittidos todos os golpes — em que "valerá tudo". A' proposito. Que se poderia conseguir de mais suggestivo, em se tratando de lutas de que esses simples duas palavras: "Valendo tudo"?

O publico sente-se ansioso — como nunca se terá sentido, em vesperas de uma peleja. A pergunta está em moda:

— Quem vencerá?

AS OUTRAS LUTAS

Uma das grandes attracções será o reapparecimento de Jack Tigre. O explendido leve brasileiro que tão bella actuação produziu, frente a Izidro, enfrentará Parboni, portuguez. O interessante é que Jack Tigre foi vencido, já pelo seu adversario de hoje. Por isso subirá ao "ring", com um duplo desejo de vencer. Parboni é um boxeur valente, aggressivo, capaz, mesmo de uma surpresa.

Bianchi, um dos mais technicos boxeurs brasileiros, enfrentará Seraphim Cardoso, um pugilista violento, extremamente combativo. Por ultimo, teremos o choque de Gauchito e Antolin Rodrigo.

A PEZAGEM

A pezagem será hoje, ás 11 horas na Associação Christã de Moços.

OS INGRESSOS

Os ingressos estão á venda na bilheteria do stadium, desde segunda-feira. As archibancadas poderão ser adquiridas depois das 17 horas.

Omori, o japonez que, mantem do a serenidade de que é senhor, deverá mais uma vez ainda, sair vencedor do combate de hoje

Electro-Ball
RUA VISCONDE DO RIO BRANCO, 51
O Melhor Esporte
Sempre
— AO —
ELECTRO-BALL
RUA VISCONDE DO RIO BRANCO, 51

Mineiros x Fluminenses Num Bom Match Que o Rio Assistirá Amanhã

O QUADRO MONTANHEZ SE APRESENTARA' MODIFICADO

Os mineiros deram, hontem, um bom treino. Floriano havia aconselhado algumas modificações e o quadro appareceu modificado, conforme o seu desejo, com Pennaforte e Said. O ex-meia esquerda tricolôr appareceu no commando do ataque, distribuindo bem e arrematando com um certo desembaraço. Sem ser o mesmo de outros tempos, Penna actuou satisfactoriamente, na zaga, mostrando-se firme. E', pelo menos, um homem que conhece a cancha e que sabe como agir nos momentos difficeis. Floriano orientou o treino, ao mesmo tempo que apparecia no scratch B, jogando.

Falou-se na possibilidade de Flori, integrar o quadro mineiro. Mas, elle não confirmou as noticias, a respeito.

— Ficarei contente, vendo-o jogar. E' preciso dar uma opportunidade aos novos.

O JOGO DE AMANHA

Os mineiros enfrentarão amanhã, os fluminenses que tão bella figura fizeram frente aos paulistas. A peleja não poderá influir no desfecho do Campeonato Brasileiro, mesmo porque os adversarios de amanhã, já se encontram fóra de cogitações. Tanto os mineiros como os fluminenses, estrearam perdendo. Os primeiros por 6 a 1, e os ultimos por 5 a 1.

Os montanhezes tiveram uma phase brilhante, no encontro com os cariocas. Por seu lado, os fluminenses conseguiram o que ninguem poderia prevêr, provocar de inicio, panico na torcida paulista. Basta dizer que o match, realizado em São Paulo, teve um primeiro tempo igual, terminando com um empate. Amanhã, os mineiros e os fluminenses se encontrarão, em disputa do terceiro posto da tabela. Tudo indica que o match offerecerá, phases movimentadas.

Said

Atlantide F. Club

A directoria do Atlantide F. Club, pede o pontual comparecimento amanhã, ás 13 horas, na séde social á rua dr. Jobim 27, dos amadores abaixo escalados afim de participarem de jogo amistoso com o Cavanellas F. Club no campo deste na Estação de Sampaio.

1.º team — Oswaldo, Santos e Bibi. Castro, Manoel Orlando. Lino, Jozino, Armando, Ferdinando e Danilo.

Reservas: Todos os amadores de 2.º team.

2.º team — Paulo, Martins e Roberto. Raul Emilio e Ezio, Pericé, Narciso, Cecy, Bertinho e Miranda.

Reservas — Leopoldo, Barillari, Orlando, Helio e Baptista.

Humaytá A. Club

A "Ala dos Vinte", fará realizar, um monumental "Baile" em homenagem ao Departamento Feminino, filiado ao Gremio abaixo referido, no dia 23 do corrente, tendo inicio das 22 ás 4 horas, nos salões do Glorioso 'Humaytá A. C.", com o concurso da "The Brasilian Jazz-Band". Rua do Lavradio n. 61 — Lapa.

S. C. Liberal

Será inaugurada hoje, a nova séde do Club acima, sita á "Rua Vianna Drumond, n. 6", Andarahy, com um baile ao som de uma Jazz-band.

O traje será completo e o ingresso verificar-se-á com a apresentação do recibo n. 12.

AOS DEVOTOS DE SANTA LUZIA

Uma senhora de edade, doente, céga de uma das vistas e outra operada de catarata, passando as maiores necessidades pede ás pessoas caridosas, por alma dos vossos queridos parentes e para que a Virgem Martyr Santa Luzia, conserve vossas vistas; uma esmola para o seu sustento que Deus a todos recompensará; remetter á rua do Itapiru' numero 213, casa 11 (onze), em frente ao portão da rua, bondes de Itapiru' e Catumby — Ponte de cem réis, esquina da rua Navarro).

SANAGRIPPE
PARA INFLUENZA

A linda comedia-canção de Luiz Iglezias que encerra uma historia humanissima e real:
ONDE ESTA'S, FELICIDADE?
Continua a sua trajectoria de exito.
Hoje — A's 4 — 8 e 10 horas
Theatro Carlos Gomes
MATINE'E E SOIRE'E
Amanhã: ás 3 hs. —Matinée

NATAL
GRANDE CEIA
Não comprem sem ver o formidavel sortimento de castanhas, nozes, amendoas, avelãs, passas, figos, frutas, vinhos e CESTAS para presentes da.
FRUTEIRA CARIOCA
RUA DA CARIOCA, 59

Rs. 5:000$000
Nos cigarros ROYAL CLUB serão distribuidos este mez como Festas CINCO CONTOS DE RÉIS, em 3 premios, sen do dois de 2:000$000 e um de 1:000$000, com que a COMPANHIA NACIONAL de fumos e cigarros brinda os consumidores dos seus apreciados cigarros.

O Scratch Deu Hontem Mais Um Treino

COMO ACTUOU O QUADRO DA CIDADE — AS MODIFICAÇÕES QUE FORAM FEITAS

Aymoré

Os cariocas deram, hontem, mais um treino. Quasi sem modificações, appareceram os dois scratches. Os brancos tiveram Aymoré no arco, emquanto a parelha foi formada por Moysés e Bibi. Esperava-se que a zaga rubro-negra fosse submettida a uma prova Mister Brown mostrava-se, aliás, disposto a fazer essa experiencia. No treino de hontem Moysés e Bibi appareceram juntos. Sobre as outras parelhas que foram experimentadas, essa levou a vantagem do entendimento. Moysés e Bibi demonstraram confiança reciproca, agindo com segurança e desembaraço. Roberto foi experimentado no ataque, formando a ala com Ladislau. Alvaro appareceu no quadro B apresentando uma boa actuação. Parece-nos que a sua retirada do scratch não se torna aconselhavel. Pelo menos, o ponteiro tricolor se encontra em fórma, apparecendo como um dos melhores pontas da cidade.

O TREINO NAO CONVENCEU

Ainda dessa vez, o treino não convenceu. O scratch revelou falhas no ataque. Por exemplo a offensiva se resente do mesmo mal de sempre: a falta de harmonia. Gringo, Fausto e Ivan actuaram bem, constituindo a linha média o ponto alto do team. O ataque melhorou, é certo, com a entrada de Gradim, mas embora beneficiando o ataque, Gradim não conseguiu estabelecer o entendimento necessario entre os forwards Ladislau, por exemplo, não se deu muito bem com Roberto. Gradim, por seu lado, não comprehende bem Ladislau. Dahi...

OS TEAMS

Scratch A — Aymoré; Moysés e Bibi; Gringo, Fausto e Ivan; Roberto, Ladislau; Gradim, Prego e Jarbas.

Scratch B — Rey, Lino e Italia; Médio, Brant e Molla; Alvaro, Russo (Fluminense) Tião, Placido e Orlando.

Venceu o Scratch A por 2 a 1, sendo os goals do vencedor feitos por Prego e Ladislau, e os do vencido por Russo.

Moysés

THEATRO RECREIO
Hoje —A's 4 hs. da tarde—Hoje Ultima "Matinée da Mocidade" — Com a linda opereta fantasia
"A Canção Brasileira"
Com 50% de abatimento nos preços das localidades.
A' Noite — Duas sessões — A's 8 e 10 horas.
AMANHA — A's 3 horas — Ultima "Matinée Chic" — Dedicada ás senhoras.
2ª-FEIRA — DIA DE NATAL — "Matinée das Creanças!"— A's 3 horas — Com 50 % de reducção — Distribuição de caramellos "BUSI".
DIA 26 — Festival de Sarah Nobre e Despedida da Companhia com "A CASA BRANCA".
DIA 29 — Estréa da Nova Companhia com "A CAPITAL FEDERA""
A SEGUIR —— "CAE, CAE, BALÃO" — Revista burleta carnavalesca.

CASA DO CABOCLO
Hoje — A's 4 15 — 8 e 9 1|2 horas.
Exito do quadro novo
Natal do Caboclo
dentro da peça regional
RAÇA DO CABOCLO
HOJE — Matinée das "Boas Festas", entrada — 2$000.
AMANHA — Vesperaes ás 3 e 4 1|2 horas, com distribuição dos caramellos BUSI.

PHYMATOSAN
AGE
COM SEGURANÇA
NA
FRAQUEZA PULMONAR

LIVRARIA ALVES
Livros collegiaes e academicos, RUA DO OUVIDOR, 166.

Omori e Gracie Prenderão na Noite de Hoje, a Attenção do Publico Desportivo Metropolitano

-:- TURF -:-

Montarias para a reunião de amanhã

1ª carreira — Premio VASARI — 1.500 metros — Premios: 4:000$,0 800$ e 200$000.
Ks. Cts.
1—1 Violão B. Cruz .. 56 50
(2 Paris, C. Gomez . 53 30
2 |
(3 Gigolette J. Sant. 50 50
(4 Vingativo Mesq. . 49 25
3 |
(5 Ubá A. Rosa ... 56 50
(6 Gandhi C. Pereira 54 30
4 |
(7 Galarim, Coutin. 50 40

2ª carreira — Premio RODNEY — 1.600 metros — Premios: 4:000$, 800$ e 200$000.
Ks. Cts.
1—1 Yak N. Pires .. 55 25
2—2 Araxita Mesquita . 50 40
3—3 Palospavos Cout. . 52 35
4—4 Zorrastron, Perei. 52 59
(5 Kamarada, Britto 51 40
5 |
(6 Primeiro 56 50

3ª carreira — Grande Premio JOSÉ CALMON — 2.200 metros — 10:000$, 2:000$ e 500$000.
Ks. Cts.
1 Kosmos, A. Molina . 55 16
2 Yolando, G. Costa .. 52 35
3 Rex 54 50
4 Yatagan, A. Silva . 52 30

4ª carreira — Premio BOREAS — 1.600 metros — Premios: 4:000$, 800$ e 200$000.
Ks. Cts.
(Palhacito A. Rosa .. 51 25
1 |
(Pharáo, Medina .. 52 40
(3 Ribatejo, Cunha . 51 35
2 |
(4 Kleops Silva .. 54 40
(5 Xaxim, Henriques 52 50
3 |6 Solteirinha .. 53 30
(7 Audaz, Castillos . 52 40
(8 Pirata, G. Costa . 55 35
4 |9 Chevalier, Pereira 56 50
(10 Defence, Mesq. . 50 50

5ª carreira — Premio TOPS — 1.500 metros — Premios: 4:000$, 800$ e 200$000.
Ks. Cts.
(1 Xiró 52 40
1 |
(2 Cairelito, Escobar 56 35
(3 Joy 53 25
2 |
(4 Royal Star, Rosa 53 40
3 |
(6 Univeros, Salfate . 54 40
(7 Libertino, Mesq. . 50 70
4 |
(8 Cachalote 53 30

6ª carreira — Premio FRIVOLO — 1.600 metros — Premios: 4:000$, 800$ e 200$000 — (Betting).
1—1 Triste Vida, Mesq 50 25
(2 Panam, Cunha . 48 40
2 |
(3 Irigoyen, Lima .. 53 40
(4 Concordia, Sepul. 54 25
3 |
(5 Haragan, Silva . 49 30
(6 Topaze Suarez . 50 35
4 |
(7 Ygerne, Salfate . 55 40

7ª carreira — Premio LOMBARDO — 1.600 metros — Premios: 4:000$, 800$ e 200$000 — (Betting).
(Tritonia, Sepulveda 56 25
1 |
(2 Guarany, Feijó .. 51 50
(3 La Sonkina, Salf. 56 30
2 |
(3 Tomyrim, Silva .. 55 35
(5 Manver, Gomez . 55 40
3 |
(6 Séa 53 40
(7 Cossaco, Henriqs 52 50
4 |
(8 Facella, Costa .. 51 50

8ª carreira — Premio FRAGOSO — 1.600 metros — Premios: 6:000$, 1:200$, 300$000 — (Betting).
Ks. Cts.
1—1 Roxy, Cunha . . 49 30
(2 Bosphore, Silva . 49 35
2 |
(3 Clever Boy, Henr. 50 40
(4 Soneto, Sepulveda 53 40
3 |
(5 Sastre, G. Costa . 51 50
(6 Fifa, Mesquita .. 51 35
4 |
(" Lakin N. C. ... 56 25

9ª carreira — Premio NAUSAU — 1.600 metros — Premios: 4:000$, 800$ e 200$000.
Ks. Cots.
1 Vichy, Pereira ... 52 35
2 Trompito, Salfate .. 55 40
3 Despichado, Gomez . 56 40
4 Servidor, Mesquita . 56 30
5 El Ghazi, Suarez . . 55 40

Alguns exercicios de hontem

Kosmos (R. Sepulveda) — 540 metros em 34" 4|5.
Gigolette (B. Castillos) — 340 metros em 23" 3|5.
Haragan (A. Silva) — 340 metros em 23" 4|5.
Libertino (J. Mesquita) — 340 tros em 23" 3|5.
Concordia (R. Sepulveda) — 540 metros em 33" 3|5.
Topaze (D. Suarez) — 340 metros em 22".
Xaxim (N. Pires) — 340 metros em 23 2|5.
Tritonia (R. Sepulveda) — 340 metros em 23".
Bosphore (A. Silva) e Tomyrim (F. Cunha) — 700 metros em 45" e 540 metros em 34".
Violão (B. Cruz) 340 metros em 24".
Palospavos (O. Coutinho) — 700 metros em 46".
Fija (J. Mesquita) — 340 metros em 22".

"Vida Tufista"

Será distribuida, hoje, mais uma edição de "Vida Turfista" o conhecido semanario que se dedica exclusivamente ao hippismo.

Com farta materia de redacção, além das suas secções do costume, o presente numero está muito bem acabado e assignalará mais um successo para a popular revista.

Commentando o Programma da Moóca

Lakin e Malik São os Nossos Favoritos Nas Provas Principaes

Um programma muito bem confeccionado de nove pareos será desenvolvido amanhã no Hippodromo Paulistano. Duas provas de categoria estão nelle inscriptas, o Premio "Natal", destinado a productos nacionaes de 3 annos e o Premio "25 de Dezembro" reservado á turma de melhores recursos da Moóca. As condições do primeiro eliminam do seu campo os "three years" de actuação mais destacada, dando assim azo a que os productos de mediana categoria aspirem, com muitas possibilidades, os seus laureis, em parte modestos. Sete competidores se alistaram para disputal-o, não havendo um que se destaque nitidamente mais do que o outro.

O resultado de uma prova recente, em que a maior parte dos concurrentes interferisse juntos pôz em evidencia a parelha do stud Crespi, Malik e Colonna, que occuparam, então, respectivamente, as segunda e quarta collocações precedidos intercalladamente pela junta do stud Paula Machado, Zermath, Zank. Ausentes estes, hoje, ficam aquelles dois senhores da situação, agradando-nos mais Madik, que, em occasiões diversas, tem dado provas de ser um parelheiro util.

Resaca, que fracassou totalmente na prova alludida, não póde ser vista com muito descaso, pois é animal que não confirma carreiras. Hontem fracassou, mas hoje não nos espantamos se produzir uma performance como a que cumpriu na sua penultima apresentação, em que deixára Yokohama a 8 corpos e atrás da filha de Malaga uma turma bem regular. A filha de Printer apesar do seu recente insuccesso ainda se impõe por aquella performance, cujo brilho tão intenso foi, que máo grado a nevoa advinda das occurrencias posteriores, ainda hoje despede lampejos.

O Premio "25 de Dezembro" apesar de ser inferior, em dotação ao "Natal", vale como principal attractivo do programma. Tambem sobe a 7 o seu numero de disputantes e como no anterior não se observa uma força destacada. E' certo que a notavel Lakin tem titulos de valor como nenhum de seus adversarios possue, mas tambem não é menos verdade que estas aptidões pouco communs da filha de Junior soffrem uma sensivel diminuição na pista da Moóca. Tomado isto em attenção devemos considerar seus seis adversarios, que na pista da Gavea nem este titulo chegariam a merecer cómo muito capazes de batel-a. São elles: Kobelik, Good Money, Panache Royal e Almanzora, que carregarão 57 kilos. Xolotian cujo peso é o de 53 kilos, o mesmo da pensionista de Ricardo Cruz, e Lohengrin, que supportará um kilo a menos do que ambos. Pelo facto de receber 5 kilos dos quatro primeiros, o pensionista do stud Assumpção, embora seja um especialista em grandes distancias, parece-nos o mais serio adversario da filha de Junior, mesmo porque a distancia que irá percorrer já é mais á sua feição. Xolotian que o derrotou no domingo por pequena differença, terá a seu desfavor uma differença de 2 kilos, de maneira que com mais aquella circumstancia favoravel ao filho de Aymestry, cremos que o pensionista do stud Sylvio Penteado desta feita não o precederá. Conseguirá, porém, o cavallo nacional quebrar a resistencia de Lakin?

Tão grande nos pareceu a evolução operada na forma da admiravel egua, que embora não ignoremos a sua ogerisa pela pista da Moóca, nos inclinamos a predizer seu triumpho.

O estado actual da filha de Lady Hele parece fazel-a capaz de saltar com a mesma guapeza obstaculos ainda maiores. Good Money e Kobelik, mesmo com 57 kilos, não podem ser despresados e Panache Royal que correrá pela primeira vez em S. Paulo por este motivo poderá deixar de fazel-o com efficiencia.

As ultimas performances e o peso de Almanzora dão-lhe o logar mais apagado da carreira.

O premio "Importação", que abrirá o programma, ficou reduzido a um match entre Big Born e Dog of War. Comquanto o primeiro esteja mais corrido nos inclinamos pelo ultimo que já tem figurado em melhores companhias.

No premio "Consolação", Yapon deve ser visto como o competidor de maiores recursos. O modo porque o filho de Fenillage vinha correndo na Gavea não deixa duvidas a este respeito, principalmente levando-se em conta que reapparecerá na turma mais fraca da Moóca. Franklin, que baixou de categoria e Jaguary nos agradam mais a seguir.

O premio "Experiencia" marcará a estréa da platina Taleguilla, uma filha de Sopido e Talega que apenas uma vez correu em Palermo, fazendo-o sem exito positivo. Pela franqueza dos adversarios que levará, cremos que a neta de Sardanapale estrée vencendo. Yeuse, que no Rio não correu mal, e Saturno, segundo de Eira, ha 7 dias, impõem-se a seguir.

A carreira seguinte é o premio "Excelsior", prova em que Wetchester parece reunir maior parcella de probabilidade. Entre Xylopia e Astréa deverá decidir-se a segunda collocação.

Zorilla, pelas suas ultimas performances, deverá vencer o premio "Extra", carreira que reuniu o lote mais numeroso da tarde, e em que apparecem tambem em situação de muito destaque, Zum-Zum, Eira e La Plata.

Pela fórma por que se vem impondo aos adversarios que encontra, custa crêr que o invicto Bocayuba se deixe levar de vencida no premio "Combinação". O filho de Safety First, em turma similar a esta, ganhou por varios corpos, ha 7 dias. Soffreu apenas uma sobrecarga de 4 kilos, incapaz, na nossa opinião, de fazer desapparecer a grande superioridade que pôz a prova sobre os inimigos que levará amanhã. Briand e Capucino deverão servir-lhe de escolta.

No premio "Mixto" prognosticamos a victoria de Andes, o eterno arrematador de segundos e terceiros logares. Quandú, Galgo, Corsican e Zorron são os mais habilitados a de novo relegal-o aos seus postos habituaes.

NOSSOS PROGNOSTICOS

Dog of War.
Yapon — Franklin — Jaguary.
Taleguilla — Yeuse — Saturno.
Wetchester — Xylopia — Astréa.
Zorilla — Zum-Zum — La Plata.
Malik — Resaca — Colonna.
Bocayuba — Briand — Capucino.
Lakin — Lohengrin — Kobelik.
Andes — Quandú — Galgo.

Jockey Club Brasileiro

ALTERAÇÕES DO CODIGO DE CORRIDAS

A Commissão de Corridas deliberou alterar o codigo de corridas, nos artigos seguintes:

Art. 152 — Os jockeys deverão correr os seus animaes com o maximo empenho de victoria ou collocação, não lhes sendo licito, portanto, abandonar a corrida antes de cruzarem o poste de chegada.

Paragrapho unico — Nenhum proprietario ou tratador poderá dar instrucções aos jockeys em sentido contrario ao disposto neste artigo.

Art. 169 — Todo o animal que para obter collocação embaraçar a livre acção de outro, seja por movimento espontaneo seu, seja por partido illicito applicado por seu piloto, ou ainda por impericia deste, será desclassificado pela Commissão de Corridas, passando o premio ao animal que houver chegado após elle, se o jockey respectivo houver sido repesado.

Paragrapho unico — Uma vez desclassificado o animal passará para a collocação immediata á do competidor ou competidores por elle prejudicado, salvo quando o seu jockey apresentar falta de peso superior a 500 grammas, caso em que será considerado em ultimo logar.

Art. 220 —

d) — suspensão até doze mezes aos infractores dos artigos 153 e 154.

e) — suspensão de tres mezes no minimo até doze mezes aos infractores do artigo 152 e paragrapho unico.

f) — suspensão por tempo indeterminado, a criterio da Commissão de Corridas, aos infractores dos artigos 48, 51, 52 e 147, parag. 1º.

Art. 221 — Incorrerão na pena de cassação de matricula os proprietarios ou tratadores que reincidirem na infracção do artigo 152 paragrapho unico.

Tinta BRASILIA
TYPO - OFFICIAL
A MELHOR

CLINICA DE VIAS URINARIAS
Dr. Samuel Kanitz
Membro da Sociedade de Urologia da Allemanha, ex-assistente dos professores Lichtemberg, Lewin Joseph de Berlim e Haslinger de Vienna Especialista: em doenças dos Rins Bexiga Prostata Urethra Doenças de Senhoras Diathermia Ultra Violetas Consultorio: 7 de Setembro, 42, Sob. das 13 ás 17 horas. Phone: 4-4493.

Camisas HALL-MARK
Ideaes para o verão
— Lindos padrões
A' TORRE EIFFEL
97 — OUVIDOR — 99

TERNOS DE LINHO
BRANCO E DE CORES
Grande variedade de padrões
A' TORRE EIFFEL
97 — OUVIDOR — 99

Chapéos STETSON
GRANDE VARIEDADE
EM CORES
A' TORRE EIFFEL
97 — OUVIDOR — 99

ARTIGOS FINOS
PARA
HOMENS E MENINOS
A' TORRE EIFFEL
97 — OUVIDOR — 99

Hippismo

HIPPODROMO ITAMARATY

Realisa-se no domingo, 24 ás 8 horas da manhã um gran de concurso hyppico promovido pelo Ministerio da Guerra, patrocinado pelo Jockey Club Brasileiro e pelo Conselho Consultivo de Turismo no qual serão realizadas as provas de Steeple Chase do Campeonato de Cavallo D'Armas com o percurso de 3 200 metros, 5 obstaculos, 19 saltos, com os seguintes premios.

1.º lugar, 1 taça offerecida pela Missão Militar Franceza.
800$000 offerecidos pelo Jockey Club Brasileiro.
900$000 offerecidos pelo Ministerio da Guerra.
500$000 offerecidos pelo Ministro da Guerra.
2.º lugar, 600$000 offerecidos pelo Jockey Club Brasileiro.
700$000 offerecidos pelo Ministerio da Guerra.
3.º lugar 600$000 offerecidos pelo Ministerio da Guerra.
3.º lugar 600$000 offerecidos pelo Jockey Club Brasileiro.
400$000 offerecidos pelo Ministerio da Guerra ao cavallo classificado no Campeonato e em primeiro lugar na Steeple Chese mais 350$000 offerecidos pelo Ministerio da Guerra.

Diploma de honra aos cavalleiros e aos criadores dos cavallos classificados.

PROVA HIPPICA

Prova commandante Bastitelli — 1000 metros, 12 obstaculos. Percurso normal, altura maxima 1.30 largura maxima 4m. Premios 600$ ao 1º 250$ ao 2.º 100$ ao 3.º e 50$ ao 4.º lugar.

Foram inscriptos os seguintes animaes: Moleque, Bode, Colorado, Laranja, Homicidia, Vista Alegre, Rival, Batovi, Minuano, Cará-Cará, Y a 10, Galato, Guará Matto Amargo 11, Rubi, Guaycurú, Tempestade, Alegreto, Badejo Jaracussú, Pirajá, Fantasma, Mendeleff, Ajax, Tigre, Bismuth, Tupy, Risg, Macaco, Max, Colt, Apa, Cati, Big Boy, Andarahy, Sarandi, Déa, Matte Amargo I.

Esta prova será dividida em 4 pareos havendo como nos concursos anteriores venda de Poules e o Betting Hippico a cujo vencedor ser acrescida a quantia de 1:606$000 dos 2 ultimos Bettings sem vencedor.

A entrada no Hippodromo Itamaraty será gratis, sendo o preço das archibancadas 3$.

Jockey Club Illustrado"

"Jockey Club Illustrado" o magazine de turf que cada vez se aprimora mais, e por consequencia sobe, cada vez mais, no conceito dos nossos turfmen, porá hoje á venda com a pontualidade que o caracteriza mais um excellente numero.

Pelo modo por que está confeccionado tudo faz crer que um exito completo a sua circulação.

PROPAGANDA
PROCURE
A ECLECTICA
Av. Rio Branco, 137 - Rio
6 de Dezembro, 19 - S. Paulo

Circulo Brasileiro de Educação Sexual

SUA REUNIÃO ANTE-HONTEM

Negada por unanimidade a demissão solicitada por seu presidente

Realizou-se em sua séde social, a reunião conjunta da Directoria e Conselho Consultivo, do Circulo Brasileiro de Educação Sexual.

Iniciada a sessão, seu presidente dr. José de Albuquerque depois de fazer uma série de considerações, apresentou seu pedido de demissão, do cargo de presidente do Circulo, convidando para assumir a presidencia o vice-presidente, dr. Olympio Rodrigues Alves.

Tomando a palavra, o juiz dr. Pontes de Miranda, teceu uma série de commentarios sobre as considerações apresentadas pelo presidente demissionario, acabando por propor que a assembléa recusasse a demissão solicitada.

Usaram ainda da palavra, os drs. Lourenço de Mattos Borges, Odilon Jucá e outros, todos solidarios com a suggestão do juiz Pontes de Miranda.

Posta em votação, não foi aceita a renuncia por unanimidade de votos, e a seguir, por proposta do dr. Olympio Rodrigues Alves approvada tambem por unanimidade a inserção em acta de um voto de solidariedade ao dr. José de Albuquerque.

Compareceram á sessão os srs. dr. José de Freitas Bastos, dr. Pontes de Miranda, dr. Alcino Rangel, dra. Anna Cavalcanti Teixeira Leite, dr. Odilon Jucá, Mazzini Serôa da Motta, dr. Lourenço Borges Armando da Silva Porto, dr. José da Cunha Ferreira, dr. Olympio Rodrigues Alves, por si e pelo dr. Levindo Mello dr. Fernando Valle e dr. Silvino de Oliveira.

Como o Professor Floryal Vê o Futuro dos Leitores do DIARIO CARIOCA

N. 126 — Yvonne Barreto — sua prova veiu faltando sua edade, e respectivo estado civil; mande outro, e será attendida.

N. 127 — Rain, 29 annos, solteira, brasileira — Genio regular entretanto nervosa, e um pouco desanimada; sua vida passada tem sido um tanto instavel, isto é, ora bem, ora mal etc., etc. Conhece actualmente um homem casado, que predispõe longa amizade com o mesmo. 934 regular; 935, melhor.

N. 128 — Riaj, 30 annos, solteira, relativamente forte de espirito, franca, muito geniosa, violenta, explosiva, e intransigente, entretanto é coração bondoso. Sua amiguinha tirou molde de si? Digo isto por que estou vendo um homem casado nesse meio. 1934 mais ou menos bom.

N. 129 — Alexandre Armando Zucolo, 3 annos, (Rio) — Sua mãozinha apresenta excellentes linhas, que predispõe, um futuro venturoso. Forte de espirito, muito intelligente, e bom temperamento; deve, porém, em tempo apropriado, seguir carreira de estudo scientifico. Terá muita sorte pelo sexo opposto e aos 26 annos de edade haverá uma união illicita que irá até aos 41 annos de edade.

N. 130 — Yvonne Diehl, 11 annos, (Rio) — Um tanto geniosa, nervosa e tristonha. Até os 22 annos de edade, irá regular. Nessa phase porém, noto uma série de prolongados transtornos, a velhice será de socego.

N. 131 — Henriqueta B. Medici, 36 annos, casada, (Parahyba do Sul) — Na actualidade noto varios transtornos e desasocego, porém, attenuando esta anomalia ha uma protecção, velhice socegada.

N. 132 — S. I. R., 37 annos, casado, brasileiro — Forte, muito genioso e decidido. Houve em 1923, começo de regular phase financeira, transtornando-se esta, porém, 4 annos após. Hoje, correm um tanto defficientes: seu futuro, será bom.

N. 133 — Alzira Machado, casada, 34 annos, brasileira — Seus schemas palmares, vieram todos elles falhadissimos, queira pois, enviar outros e será attendida.

N. 134 — Sebastião Pinto de Alvarenga, 29 annos, casado — E' praxe estabelecida com a redacção do conceituado DIARIO CARIOCA, ser estas consultas, através esta secção, por esta circumstancia, antecipadamente peço desculpa. Bom temperamento, forte, um tanto genioso decidido. Possue a linha do homem, que teve de lutar um tanto na vida e terá na mesma successo tardio.

N. 135 — Adira Couto de Alvarenga, 29 annos, casada — Noto impulsos para o desanimo, genio regular, itelligente e definida. Possue ainda o dom da penetração psychologica; seu futuro é regular, entretanto melhor será após, os 40 annos de edade.

N. 136 — E. B. Santos, 51 annos, solteiro — Seu schema palmar, veiu com excesso de fuligem, mande outro e será attendido.

N. 137 — Benjamin Reis, 16 annos, solteiro, (Capital) — Está prestes uma excellente phase em sua vida que proseguirá muito anormal, durante 11 annos, ahi porém ha alguns transtornos. Espirito forte e corajoso como é, vencerá todos os obstaculos.

N. 138 — Maria da Costa Sá, solteira — Um tanto geniosa, franca e decidida, predispondo, porém, certa facilidade de inventar nas horas vagas uma mentirazinha; espirito forte e regular destino, com vida longa.

N. 139 — Romualda, 36 annos, casada, (S. João d'El-Rey) — Ha vestigios de ter passado tempos atrás por grandes acontecimentos em sua vida, a qual será de mais socego, após os 40 annos de dedade; ha entretanto um particular que não seria para jornal.

N. 140 — Gladestone, 41 annos, casado, (S. João d'El-Rey) —Forte, um tanto, genioso, temperamento regular. Teve uma affeição secreta dos 29 aos 35 annos de edade, se bem isso já passou. As finanças tem vindo um tanto transtornadas e incertas, predispõe porém, socego na velhice.

N. 141 — Curioso, 27 annos, solteiro, brasileiro. — V. s. vem se guiando por esforço proprio desde a immediação dos 17 a para 18 annos de edade, suas linhas são um tanto esquisitas, na actualidade por exemplo tem feito algumas mudanças, promettendo ser o anno proximo regular, é accentuadamente pessimista.

Rio Grande do Sul

DESCOBERTA EM SAO LOURENÇO UMA FABRICA CLANDESTINA DE VINHOS E LICORES

PELOTAS, 22 (A. B.) — Em S. Lourenço, os funccionarios federaes, inspector e agente fiscal do imposto de consumo, descobriram, nos fundos de um estabelecimento commercial, uma fabrica clandestina de vinhos de laranja e licores, liquidos que, accondicionados em barris e pipas, se acham debaixo de couros seccos, destendidos sobre os mesmos.

NOVOS LINHAS TELEGRAPHICAS CONSTRUIDAS POR FORÇAS DA BRIGADA MILITAR DE PORTO ALEGRE

PORTO ALEGRE, 22 (A. B.) — Como auxilio aos esforços do director regional dos Correios neste Estado, o sr. Thompson Flores Netto, que tem procurado levar as linhas telegraphicas a todas as sédes dos municipios, o general Flores da Cunha mandou construir, por forças da Brigada Militar, linhas telegraphicas unindo Caxias a Nova Trento e Candelaria a Jucuhy. O material necessario á construcção das linhas foi custeado pelos municipios interessados, tendo a União cooperado apenas com o fio e isoladores. As linhas estão promptas ha quasi um anno. Entretanto, até hoje a Directoria Geral ainda não autorizou ao director regional aqui, a inaugurar os serviços telegraphicos naquellas localidades. Esse facto tem despertado commentarios contra a actuação da Directoria Geral, que além de prejudicar enormemente as populações de dois prosperos municipios, deixa de auferir renda regular de um serviço que nada dispendeu para installar.

Bahia

BAHIA, 22 (A. B.) — Falleceu no Sanatorio Manoel Victorino, onde estava internado, o coronel Bernardino Gonçalves de Amorim, um dos queimados na explosão do tanque de gazolina do auto-omnibus 995, desastre occorrido ha dias, á rua do Gazometro.

O coronel Bernardino pertence a um ramo da antiga familia bahiana e morre aos 83 annos de edade.

TELEGRAMMA TRANSMITTIDO PELA FEDERAÇÃO OPERARIA DE S. PAULO A' FEDERAÇÃO DOS TRABALHADORES BAHIANOS

BAHIA, 22 (A. B.) — A Federação dos Trabalhadores Bahianos recebeu o seguinte telegramma:

"S. PAULO — Federação Operaria de S. Paulo, representante genuina do proletariado paulista, solidariza-se com a Federação Operaria da Bahia na campanha anti-fascista. — Secretario geral, Luiz Paparo."

UMA GRANDE PEREGRINAÇÃO A ROMA EMPREENDIDA PELO CENTRO D. VITAL

BAHIA, 22 (União) — O "Estado da Bahia" applaude, em destacado suelto a idéa do Centro D. Vital, dessa capital, de realizar, em março proximo uma grande peregrinação a Roma.

Não Ganhava o Sufficiente para se Casar

Por Isso Mesmo o Ascensorista Combinou Um Pacto de Morte Com a Noiva

Arlindo de Souza, de 20 annos de edade, trabalhava com ascensorista da Confeitaria Colombo e Cecilia de Carvalho, com 14 annos, filha do sr. Balthazar de Carvalho, exercia a profissão de costureira.

Moradores da mesma avenida desde a infancia entre ambos se estabeleceu um affecto que mais tarde se transformou em amor. As familias dos jovens viam com agrado esse amor.

Dias felizes se passavam até que noivado, Arlindo se poz a meditar como seria triste a sua existencia, por só ganhar 140 mil reis.

Deste modo procurando uma solução para seu caso espirito fraco que era só a encontrou no suicidio.

EMPOLGADO POR UMA IDÉA SINISTRA

Empolgado pela triste idéa do suicidio cogitou então de leval-a avante.

Dando-se por vencido o rapaz ao invés de procurar no trabalho a distração para o seu atribulado espirito; e conseguir melhoria de situação deixou-se de todo suggestionar pela triste idéa de desertar da vida.

Em conversa, varias vezes com a sua progenitora d. Florinda de Souza, elle deixou transparecer os seus propositos. Falava que realisado o casamento, não desejava ver sua esposa trabalhar para fóra Preferia a morte a ter de vel-a assim.

Os conselhos e as palavras de conforto de sua progenitora levaram-no a calar-se para dias depois voltar ao assumpto.

UM PACTO DE MORTE

Os jovens noivos ha cerca de 2 mezes, tiraram o retrato juntos.

Arlindo, nessa occasião, declarou a Cecilia, que não poderia tão cedo realisar o seu desejado casamento, e estava disposto a suicidar-se com as mãos unidas ás della. Combinaram então, occultamente um pacto de morte.

De nada sabiam as familias de ambos. E elles combinaram executar o plano tragico o mais breve possivel.

Assim, de commum accordo com Cecilia, elle não compareceu hontem ao trabalho, pretextando uma doença qualquer. Ella tambem sob qualquer. Ella tambem faltou ao trabalho.

Em conversa com uma amiguinha, deixou transparecer qualquer coisa que deixou a outra apprehensiva.

ENVENENADO

Passou, assim o dia. Arlindo conservou-se retraido, no leito em casa. A' noite deixou o aposento, situado nos fundos da casa.

Foi em procura de sua progenitora, entregando-lhe um retrato que tirou com sua noiva.

D. Florinda, percebendo algo de extraordinario na phisionomia do seu filho, poz-se a observal-o. Seguiu-o.

Elle caminhou para a area quando em dado momento após combalear, caiu pesadamente ao solo.

Como era de prever, d. Florinda, presa de grande afflicção, chamou por outro filho, de nome Antonio, e foram em soccorro de Arlindo. Ao chegarem junto verificaram que estava desfallecido e com o rosto congestionado. Os labios deitavam muita espuma.

MORTO!

Pedida a Assistencia, quando a Ambulancia alli chegou o medico nada mais poude fazer.

Pois, fora rapida a acção do veneno, que o tresloucado ingerira.

Vencidos os primeiros momentos de perturbação, o facto foi communicado á policia e tambem a familia de Cecilia.

INFORMADA DE TUDO

Sabedora do facto, Cecilia dirigiu-se incontinenel, á casa do noivo, perguntando se elle deixara algum objecto ou declaração para ella.

Sendo informada, nada haver para si, encaminhou-se para o aposento do suicida, tentando abrir um movel. Um irmão do suicida tomou-lhe a frente, e encontrou no interior do movel uma lata de formicida vasia.

Cecilia nada quiz dizer a respeito mas a certeza com que procurou o tal objecto, revelou o conhecimento que tinha da resolução tomada por seu noivo.

SOB AS RODAS DE UM AUTO

Visivelmente, nervosa, a moça dirigiu-se para á rua.

Tão ajitada estava que diversas pessoas a seguiram temendo que ella commettesse algum gesto de loucura.

Effectivamente alcançando á rua Cecilia ella tentou e atirar sob as rodas de um auto, que passava em grande velocidade.

Obstada a tempo foi a infeliz conduzida para a casa onde ficou sob as vistas da familia.

Confessou ella que celebrara um pacto de morte com o seu noivo. A joven que esta bastante abalada com o succedido, mostra-se deveras inconsolavel.

Com guia do commissario de dia, foi o corpo do infeliz Arlindo de Souza, recolhido ao necroterio para ser autopsiado

Diario Carioca

Praça Tiradentes n.° 77 | Rio de Janeiro, Sabbado, 23 de Dezembro de 1933 | Anno VI — Numero 1.654

Para o Reajustamento dos Quadros da Central

As Providencias Que Vem Tomando o Seu Director, Coronel Mendonça Lima

Tem havido ultimamente,, na Central do Brasil, um movimento intenso no sentido de reorganizar o que se relaciona com os empregados jornaleiros daquella Estrada, isto é, com o intuito de se resolverem as innumeras questões ou os innumeros casos que vêm embaraçando o accesso daquelles ferroviarios.

Só na 2ª Divisão da referida Estrada, ha cerca de mil vagas que ainda não foram preenchidas porque as constantes e desencontradas providencias sobre empregados jornaleiros causam um verdadeiro emaranhado na situação desses humildes empregados, pondo a administração em difficuldades enormes quanto á escolha ou á indicação de um criterio para o preenchimento das vagas existentes.

Todas essas difficuldades levaram o actual Director daquella importante ferrovia a cogitar das medidas que as removessem e isto, será conseguido com a criação do departamento do pessoal, onde serão centralisados os serviços attinentes ao pessoal de todas as Divisões da Estrada e de onde emanarão, sob criterio uniforme, todas as ordens e providencias respectivas.

E' como se vê, um empreendimento de real importancia, por isso que o pessoal da Central só assim terá quem se interesse directamente pela sua sorte.

Sem a centralização de taes serviços; si este assumpto continuasse, como até agora, entregue aos diversos chefes de serviço, cada qual com o seu ponto de vista e cada um com diversas outras preoccupações, certamente não se chegaria ao resultado que advirá do departamento do pessoal, cujas attribuições, especialisadas e restrictas aos assumptos de pessoal, lhe darão ensejo de evitar, como se espera, a expedição de ordens e a effectivação de providencias que, disparatadas por partirem de pontos differentes, collocam os empregados das diversas Divisões em situação de desegualdade, como si cada dependencia da Estrada fôsse uma repartição isolada.

A administração actual já expediu circular ás Divisões recommendando providencias preliminares para o estabelecimento do departamento centralizador dos assumptos referentes ao pessoal — assentamentos, cadastro, identificação, fés de officio, folhas de pagamento, licenças, promoções etc.

Trata-se, como é facil imaginar, de uma medida um tanto complexa, cuja finalidade só será attingida ao cabo de um periodo de preparação mais ou menos longo, pois não serão poucos os obstaculos a vencer.

Para attingir o fim desejado, as ordens ou circulares têm sido expedidas paulatinamente, á proporção que vão sendo assentadas em definitivo as providencias ora em estudos.

Presentemente está em execução uma das primeiras e importantes ordens de serviço, que é a relativa ao criterio no preenchimento de vagas por effectivação dos extranumerarios.

Tambem já se está cuidando da transferencia definitiva dos empregados effectivos que servem interinamente e ha mais de um anno em cargos vagos, como acontece com innumeros trabalhadores da via-permanente que, não obstante servirem ha 8 10, ou 15 annos, como guarda-chaves do Trafégo, ainda não tiveram confirmação neste ultimo pôsto, com risco de voltarem a qualquer momento á sua funcção effectiva de trabalhadores, com diaria menor.

Outra providencia, já determinada e não menos importante é a que consiste na admissão dos actuaes empregados extraordinarios, de vez que ha grande numero de empregados, muitos com mais de 10 annos de serviço, que, por terem ainda essa denominação, não gosam de qualquer vantagem regulamentar e nem têm direito a nenhum accésso.

Monumental Sorteio de Natal
HOJE
5.000 contos em premios. Venderá o felizardo "Ao Mundo Loterico", rua do Ouvidor, 139. Bilhetes premiados só com este carimbo: "674 sortes grandes no total de Rs.... 41.764:201$000, vendidas e pagas até 9 de Dezembro de 1933".

AO MUNDO LOTERICO
BALCÃO
RUA DO OUVIDOR, 139

UM ACADEMICO DE MEDICINA ALVEJADO A TIROS

O MOVEL DA SCENA DE SANGUE

Na noite de hontem, na rua Dr. Garnier, occorreu um drama sangrento, no qual tomaram parte, como victima um academico de medicina e como criminosos um funccionario publico.

A primeira versão da scena de sangue, narrada á policia pelos protagonistas, foi a seguinte:

O estudante de medicina Renato Aquino, solteiro, de 23 annos, filho do professor dr. Leão de Aquino, estando á rua Costa Bastos n. 45, conversava á porta da avenida da rua Dr. Garnier n. 183, com o funccionario publico Antonio da Cunha, brasileiro, solteiro, de 23 annos e residente na alludida avenida, casa 1.

Em meio da palestra, Antonio Cunha, sacara de um revólver e mostrando-o ao academico, este teria declarado, que a arma era de pessima qualidade e, portanto, não funccionava.

Antonio Cunha, querendo demonstrar estar o revólver em perfeito estado e funccionando, deu dedo ao gatilho por duas vezes. Dois tiros partiram e o academico Renato Aquino, fôra attingido pelos projectis nos braços direito e esquerdo.

Um policial, que passava no momento pelo local, attraido pelas detonações, prendera o funccionario publico, levando-o para a delegacia do 18º districto.

O revolver, arrecadado ainda nas mãos do accusado foi apresentado na delegacia. Tem elle o nº. 420-662 e tinha as 6 balas de sua carga deflagradas.

Esta, versão não foi bem recebida pelas autoridades policiaes, dado o facto de apresentar a arma toda a sua carga deflagrada.

A reportagem do DIARIO CARIOCA, afim de apurar convenientemente o caso, saiu em campo, apurando o movel da scena de modo differente.

Na casa nº 1 da Avenida da rua Dr. Garnier nº. 185, reside Noemia Mescell Vianna, nhora casada com Deocleceano Gonçalves Vianna e irmã de Antonio Cunha.

Por questões ainda não conhecidas, Noemia encontra-se separada do esposo, estando este promovendo a acção de desquite.

Verificada a separação do casal, Noemia, passou a aceitar os galanteios do academico Renato Aquino, de quem pouco depois se tornava amante.

Esta amancebia não era bem vista por Cunha, que recriminava a irmã de favorecer ao esposo com o seu proceder, para que o mesmo saisse victorioso na contenda judiciaria intentada.

Não conseguindo demover a irmã de terminar com as relações que vinha tendo com o academico Renato Aquino, Antonio Cunha voltou a sua colera contra este, passando a ameaçal-o e intimando-o a abandonar Noemia.

Não conseguindo o que desejava, Antonio Cunha, resolveu tirar um desforço do academico, o que levou a effeito na noite de hontem.

Sabendo Antonio Cunha, que na noite de hontem, Renato Aquino, iria visitar Noemia, postou-se á porta da Avenida.

Logo, que avistou o academico, Antonio Cunha, partiu ao seu encontro e violentamente intimou-o a retroceder.

Renato não se conformou com a resolução de Antonio Cunha e este, saccando de um revolver, alvejou o academico.

Este, foi attingido em ambos os braços.

Antonio Cunha, tentou fugir, sendo porém, preso e levado para á delegacia do 18º districto, onde foi autuado em flagrante e recolhido ao xadrez.

O academico Renato Aquino, foi soccorrido pela Assistencia do Meyer, recolhendo-se em seguida á sua residencia.

Noemia Mescell Vianna a causadora da scena de sangue, hoje, deverá depôr na delegacia da rua 24 de Maio, e esclarecerá o verdadeiro movel do crime.

O Avião Foi de Encontro ao Caminhão Tendo Partido uma das Azas

COMO O PILOTO CONSEGUIU SALVAR-SE — A POLICIA DO 7.º DISTRICTO REGISTOU O FACTO

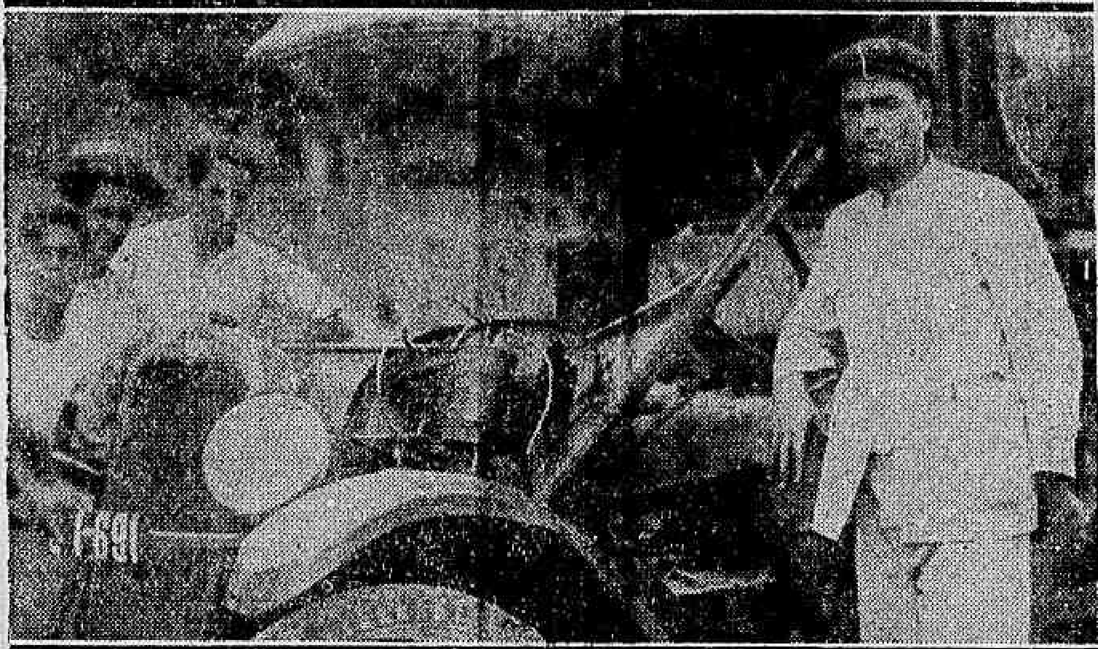

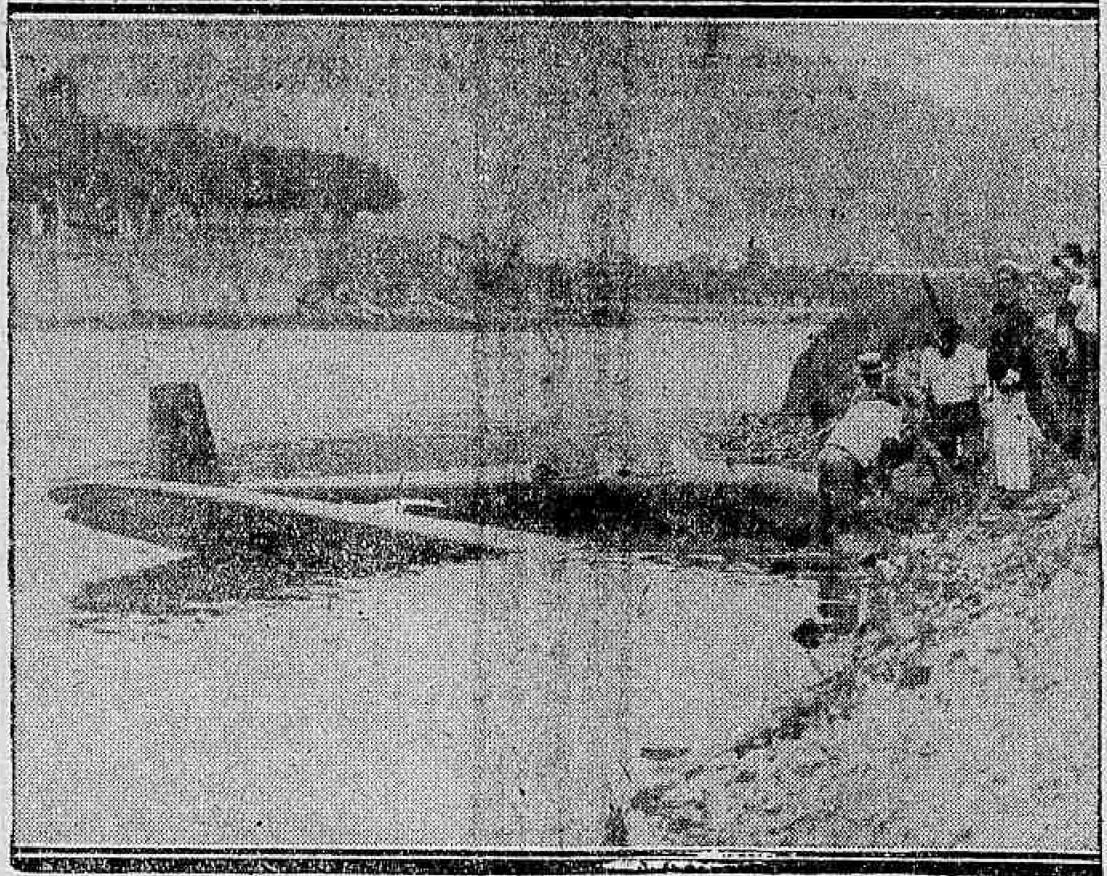

O piloto quando era conduzido á delegacia — Avarias soffridas pelo caminhão — O avião ao ser retirado do mar

Muito embóra não se registasse nenhum damno pessoal de gravidade, o desastre de aviação occorrido na manhã de hontem, na Praia Vermelha, constituiu uma novidade, dadas as circumstancias de que o mesmo se revestiu.

E' o primeiro facto dessa natureza, até agora registado.

Seriam 10,5 quando o sr. Thomaz Laport, proprietario de um avião Aeromarine-Klemm dirigindo-se a esplanada interna do Fluminense Yatch-Club e tomando o commando do seu apparelho, procurou alçar vôo, para um passeio sobre a cidade.

Em pouco tempo o avião, com a helice a trepidar, deslizou sobre a pista em direcção á praia.

Succede que aquella mesma hora estava parado nas proximidades da praia, o auto caminhão Chevrolet nº. 1.691, com um carregamento de entulho de officina mecanica, procedente da Companhia America Fabril. a quem pertence o referido carro.

O motorista Dante Casanova e seu ajudante Manoel Vaz, procediam a descarga, quando ao perceberem que o avião, ia alçar vôo da pista do Fluminense Y. C. e querendo apreciar de perto o espectaculo dirigiram-se para a beira do cáes.

O DESASTRE

O apparelho, devido a manobra do aviador, sómente depois de cobrir a pista em quasi toda a sua extensão é que conseguiu decollar, isto quando já estava bem nas proximidades da praia no local em que estavam parados o motorista e seu ajudante auxiliar.

No primeiro impeto do vôo a aza do apparelho, bateu na parte fronteira do caminhão.

Devido ao choque a aza do avião perdeu quasi que a arrancada e o "Aeromarine Klemn", capotou sobre o mar, ficando meio submerso.

Apesar da confusão que se estabeleceu no momento nenhum damno pessoal, houve a lamentar.

O sr. Thomaz Laport, se bem que um pouco aturdido, conseguindo deixar o apparelho dentre em pouco attingia a praia, retirando-se immediatamente.

A POLICIA NO LOCAL

Passados alguns instantes appareceram no local da occurrencia dos agentes de Policia, de serviço na delegacia do 7º districto.

O aviador, bem como o motorista e seu ajudante foram convidados a comparecer ao districto para prestarem declarações. Depois de registado o facto todas as pessoas foram mandadas em paz. O "Aeromarine Klemn" ficou completamente avariado.

SO' PARA HOMENS
24$

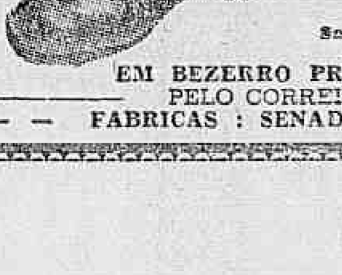

Sapato mod. Roulien
Forma Argentina
EM BEZERRO PRETO E MARRON
PELO CORREIO MAIS 2$000
— — FABRICAS : SENADOR POMPEU, 154 e 169 — —

O MELHOR PRESENTE ?
Um corte de casimira ou de brim comprado no
METRO DE OURO
159, R. ROSARIO, 159

Para Enriquecer o Museu Chileno

PARTE PARA A REGIÃO DE AYSEN UMA EXPEDIÇÃO SCIENTIFICA

SANTIAGO DO CHILE, 22 (Havas) — Seguirá proximamente para a região de Aysen uma expedição scientifica que colherá ali dados e procurará trazer exemplares para enriquecer o Museu Nacional.

A CAMPANHA DO MENOR PREÇO
Continua empolgando toda a cidade !
A Nova York
CHAMA A ATTENÇÃO DO PUBLICO PARA OS NOVOS PREÇOS ABAIXO :

PARA HOMENS :

Costume de brim branco Carioca . . .	39$000
" " " " Granité . .	70$500
" " " " Shangai . .	78$000
" " " " typo H J . .	118$000
" " " " alonado . .	135$000
" " " " typo S 120	198$000
Chapéo Lebre superior	22$800
" " 1ª escolha	26$800
" palha, desde	7$300
Lindas gravatas, desde	3$400
Sapatos chromo marron ou preto . .	22$500
" " 1ª idem	24$500
" verniz	29$500

PARA SENHORAS :

Meias seda c/baguet, desde	4$900
Luvas suedine, desde	6$900
Chapéos sport, grande moda	12$500
Kimonos japonezes	13$500
Vestidos "voil" mod. "Marlene" . .	14$500
Tom pouces, desde	19$500
Echarpes plissadas, desde	19$800

PARA CRIANÇAS :

Roupinhas para jardim, desde	8$900
Chapéos brim, typo collegial	8$500
Bolsas fantazia	5$500

Grande sortimento em brinquedos e novidades para presentes.

Os preços acima, tambem são mantidos para as vendas a prazo, pelo afamado systema PRAZO YORK da
A Nova York
a casa do menor preço
RUA SETE, esquina Gonçalves Dias

Os Exilados Brasileiros Que Ainda Estão em Portugal

LISBOA, 22 (União) —Continuam residindo em Portugal, na qualidade de exilados politicos, os srs. Julio Prestes, Arthur Bernardes, general Isidoro Dias Lopes, general Nestor Sezefredo dos Passos, general Bertholdo Klinger, general Jsé Luiz Pereira de Vasconcellos, coronel Theopompo Godoy de Vasconcellos e dr. Pedro Callado.

Alguns delles, ouvidos pela "Agencia União", discorreram francamente da forma por que fôra autorizado o seu regresso á Patria, affirmando que não chegarão a valer-se dessa "clemencia governamental".

Tratar-se-á de Crime ?

No Hospital da Pró-Matre, deu entrada a 18 do corrente, e ali veiu a fallecer, a gestante Magdalena Costa, moradora á rua Conselheiro Leonardo numero 18.

O medico dessa instituição que assistiu a enferma, suspeitando que se trate de um caso de intervenção criminosa, communicou o facto á policia do 2º districto, que fez remover o cadaver para o necroterio, afim de ser submettido a exame.

O Desenhista Colhido Por Um Auto

Na rua da America, um auto cujo numero não foi visto, atropellou o desenhista João Brandão, morador á rua Santo Christo n. 156, casa 2, deixando-o com fortes contusões pelo corpo

A victima depois de pensada na Assistencia, ali ficou em observação.

Cortou o Pulso, Para Morrer ?

Na residencia de sua familia, á rua Carolina Meyer, numero 56, o operario Guilherme Guimarães, de 40 annos de idade, casado, tentou suicidar se, golpeando o pulso esquerdo, com uma faca de cortar pão.

Guimarães, que está demente foi soccorrido pela Assistencia do Meyer.

Não Passou de Um Principio

Verificou-se, hontem, em frente á casa da rua Pereira de Almeida, n. 81, um curto-circuito no fio electrico, dando motivo a ser chamado o Corpo de Bombeiros.

Felizmente não foi necessario o seu funccionamento, por que o caso não passou do susto causado aos moradores.

Atropelado Por Um Automovel

Arnaldo, de 12 annos, filho de José de Souza Moura, morador á rua Saran n. 54, foi atropellado por um automovel na rua Santo Christo.

Com contusões e escoriações, pelo corpo o menino foi soccorrido pela Assistencia, retirando-se a seguir.

Os Representantes Israelitas Não Mais Farão Parte das Commissões Escolares

BERLIM, 22 (Havas) — Annuncia-se que doravante, de accordo com a decisão do governo do Reich, os representantes israelitas não farão mais parte das commissões escolares.

Victima de Accidente

Bernardino Bento Alves, morador á rua Bomsuccesso numero 35, quando trabalhava, fazendo reparos no elevador do Ministerio da Fazenda, foi victima de um accidente, fracturando o braço esquerdo

Após os soccorros da Assistencia, foi o mecanico internado na Casa de Saude Dr. Pedro Ernesto.

Soffreu Um Accidente no Trabalho

No Cáes do Porto, quando ali trabalhava, soffreu um accidente, recebendo contusões e escoriações, o maritimo Manoel da Silva, morador á rua Francisco Sá, n. 24.

Soccorrida pela Assistencia, a victima foi a seguir internada na Casa de Saude Dr. Pedro Ernesto.

Ferida a Navalha no Mangue

Victima de uma aggressão a navalha, e tendo recebido um ferimento no braço esquerdo, apresentou-se no Posto Central de Assistencia, para ser medicada, Albertina de Mattos, residente á rua Julio do Carmo n. 316.

Mais Uma Victima dos Automoveis

Quando procurava atravessar á Avenida Rio Branco, foi colhido por um auto, o empregado no commercio, Manoel Velloso, de 58 annos, portuguez, casado e morador á rua Aprazivel, n. 14.

A victima, que soffreu contusões e escoriações generalizadas, foi medicada pela Assistencia Municipal.

Caiu do Andaime e Foi Internado no H. P. S.

Paulino Reis, de 32 annos, casado, e morador á rua Fernão Cardim, n. 38, trabalhava, hontem, nas obras da casa numero 238, da rua Cardoso, quando em dado momento perdeu o equilibrio e veiu ao sólo, recebendo forte e grave contusão no thorax, além de escoriações generalizadas.

Soccorrido pela Assistencia do Meyer, depois dos primeiros curativos, foi o infeliz operario, a seguir, internado no Hospital de Prompto Soccorro.

Estado do Rio

A EXPORTAÇAO DE ASSUCAR EM CAMPOS

CAMPOS, 22 (União) — Desde o inicio da presente safra até hontem, Campos exportou 1.238 280 saccas de assucar, que foram enviadas para outros Estados e para o estrangeiro. As saidas de hontem sommaram por 2.214 saccas.